



**Evolução do
mercado de
eletricidade**
Relatório mensal
dezembro

2024

Relatório mensal dezembro de 2024 /Índice

Resumo executivo

1. Mercado diário
2. Mercado intradiário europeu (IDA)
3. Mercado intradiário contínuo
4. Resultados económicos do mercado
5. Evolução do mercado nos últimos 12 meses
6. Trocas internacionais
7. Mercados internacionais

Anexo



Relatório mensal dezembro de 2024

Resumo executivo / Mercados

- ▶ A energia negociada no mercado diário foi de 19.737 GWh, 2.551 GWh superior do que no mês anterior e 2.554 GWh superior do mesmo mês do ano anterior.
- ▶ O preço médio do mercado diário foi de 111,39 €/MWh, 6,87 €/MWh superior ao mês anterior e 39,2 €/MWh superior ao mesmo mês do ano anterior.
- ▶ Em Espanha, as maiores alterações nas quotas de mercado ocorreram na ciclo combinado (10,8%) que aumentou em 5,7 pontos relativamente ao mês anterior, e na energia eólica (28,0%) que diminuiu em 2 pontos percentuais.
- ▶ Em Portugal, as maiores alterações nas quotas de mercado ocorreram na ciclo combinado (8,1%) que aumentou em 5 pontos percentuais relativamente ao mês anterior, e na energia hidráulica (31,2%) que diminuiu em 8,9 pontos percentuais.
- ▶ A negociação total do mercado intradiário de leilões europeu foi de 2.949,4 GWh, o que equivaleu a 14,9% sobre o volume negociado no mercado diário a um preço médio aritmético de 113,22 €/MWh, 1,62% superior ao do mercado diário.
- ▶ A negociação total do mercado intradiário contínuo foi de 810,1 GWh, o que equivaleu a 4,1% sobre o volume negociado no mercado diário, a um preço médio ponderado de 112,6 €/MWh, 1,07% superior ao do mercado diário.

Relatório mensal dezembro de 2024

Resumo executivo / Resultados económicos

- ▶ O volume económico mensal das compras negociadas nos mercados geridos pelo OMIE foi 2.537 milhões de €, 20,8% superior à do mês anterior e 67,6% superior à do mesmo mês do ano anterior.
- ▶ A renda de congestionamento da interligação Espanha – França foi 54 milhões de €, 110,2% superior à do mês anterior e 18,6% inferior à do mesmo mês do ano anterior. Registaram-se diferenças de preços entre as duas zonas 95,0% das horas.
- ▶ A renda de congestionamento da interligação Espanha – Portugal foi 708.149 €, 33,2% superior à do mês anterior e 112,9% superior à do mesmo mês do ano anterior. Registaram-se diferenças de preços entre as duas zonas 3,0% das horas.

Mercado diário

Espanha

15.059 GWh **111,24 €/MWh**

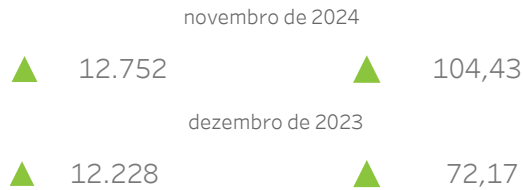

Portugal

4.678 GWh **111,54 €/MWh**



Tecnologias no Programa Diário Base de Funcionamento (PDBF)

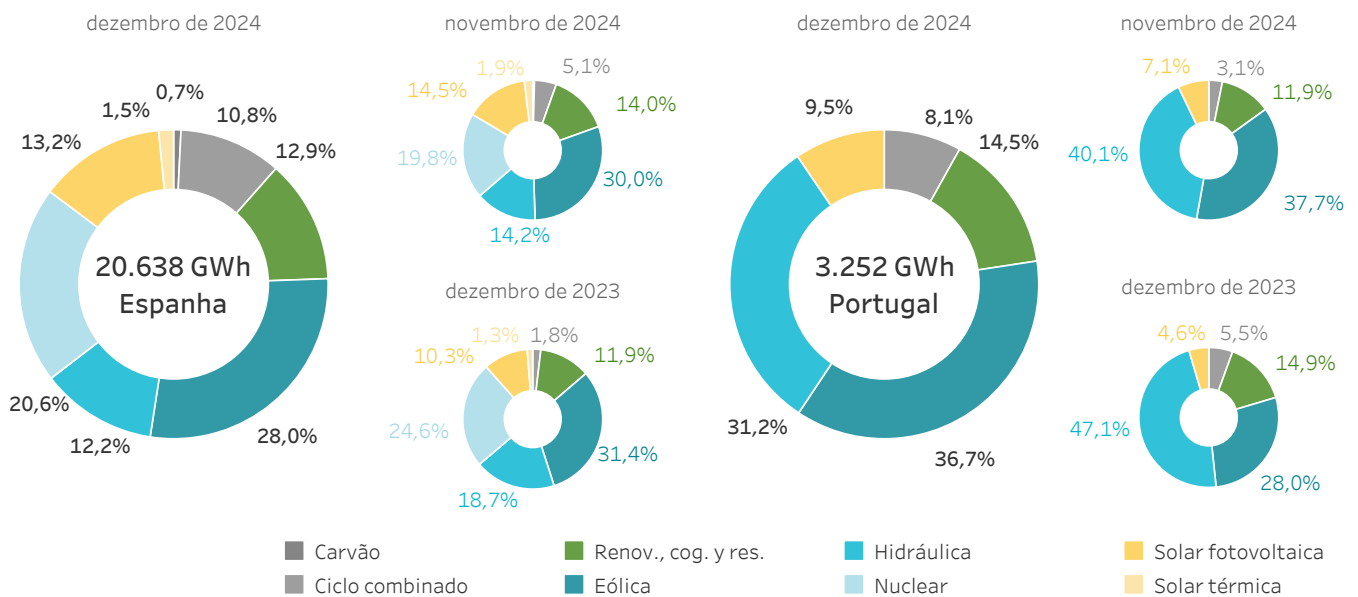

Mercado intradiário de leilões europeu IDAs

Espanha

2.519,2 GWh **112,34 €/MWh**

16,7%
(sobre o MD)

+ 1,0%
(sobre o MD)

Portugal

430,2 GWh **114,09 €/MWh**

9,2%
(sobre o MD)

+ 2,3%
(sobre o MD)

Mercado intradiário contínuo

Espanha

698,7 GWh **112,98 €/MWh**

4,6%
(sobre o MD)

+ 1,6%
(sobre o MD)

Portugal

111,4 GWh **111,79 €/MWh**

2,4%
(sobre o MD)

+ 0,2%
(sobre o MD)

Volume económico

Espanha

Portugal

Mercado diário

1.631 Milhões de €
 ▲ 25,39% novembro de 2024
 ▲ 81,84% dezembro de 2023

513 Milhões de €
 ▲ 16,63% novembro de 2024
 ▲ 48,03% dezembro de 2023

Mercado intradiário leilões

276 Milhões de €
 ▲ 12,39% novembro de 2024
 ▲ 42,02% dezembro de 2023

33 Milhões de €
 ▼ 4,61% novembro de 2024
 ▲ 9,19% dezembro de 2023

Mercado intradiário contínuo

78 Milhões de €
 ▲ 8,08% novembro de 2024
 ▲ 89,14% dezembro de 2023

6 Milhões de €
 ▼ 16,02% novembro de 2024
 ▼ 33,34% dezembro de 2023

Espanha-Portugal

Espanha-França

Renda de congestionamento total

708 Milhares de €
 ▲ 33,17% novembro de 2024
 ▲ 112,85% dezembro de 2023

54.057 Milhares de €
 ▲ 110,16% novembro de 2024
 ▼ 18,58% dezembro de 2023

% Horas com diferença preços em MD

2,96 %

95,03 %

Relatório mensal dezembro de 2024

1.

Mercado diário

- Preços e energías no mercado diário
- Tecnologías no mercado diário
- Energía por tipo de unidade de aquisição
- Energía em contratos bilaterais



1.1 Preços máximo, mínimo e médio aritmético no mercado diário

Em Espanha

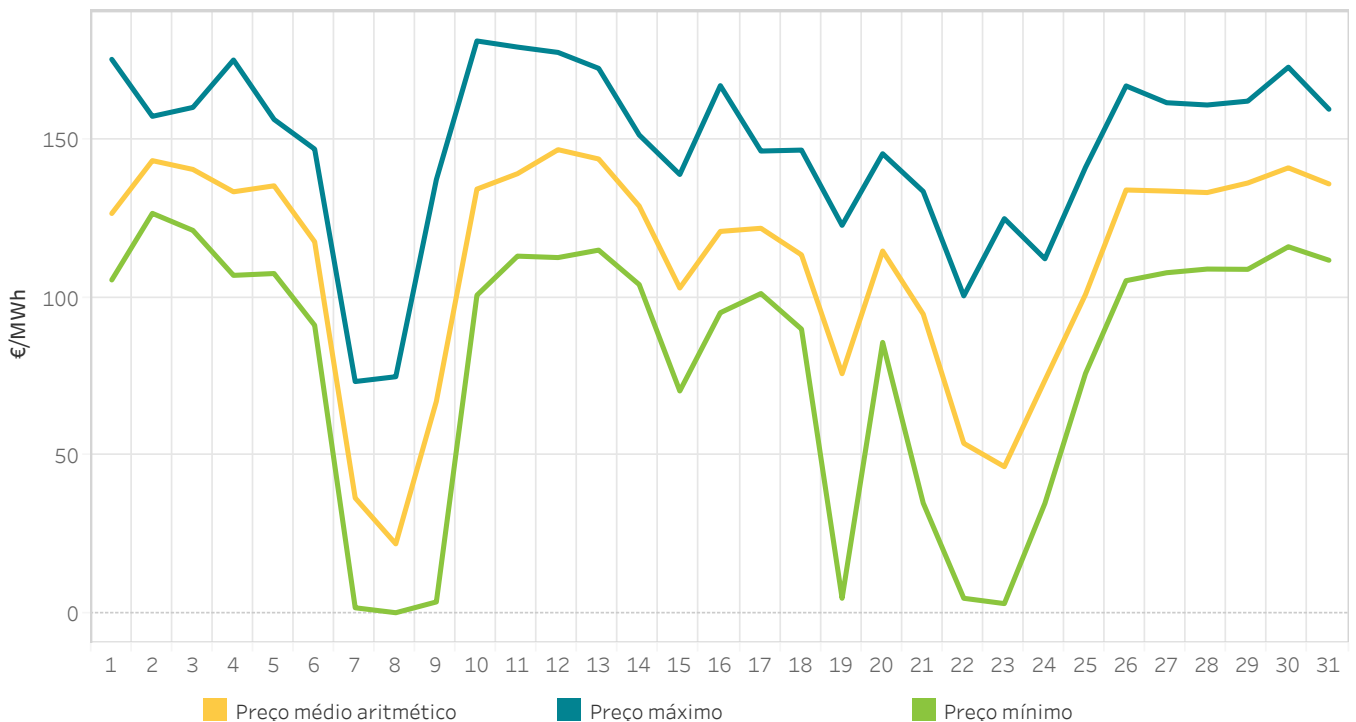

1.2 Energia por tecnologias no Programa Diário Base de Funcionamento (PDBF)

Em Espanha

A categoria "Renov., cog. y res." inclui a energia negociada pelas tecnologias renováveis de cogeração, resíduos, biomassa, geotérmica e mini hidráulica.

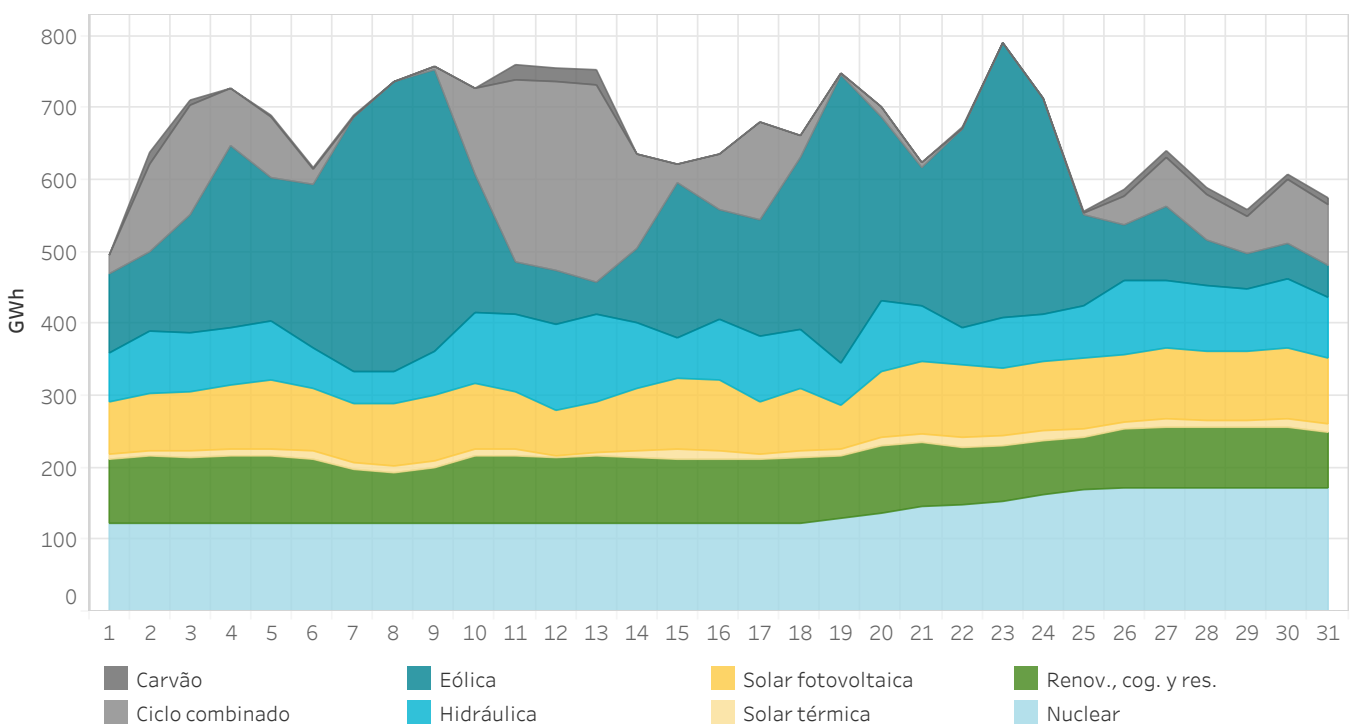

1.3 Preços máximo, mínimo e médio aritmético no mercado diário

Em Portugal

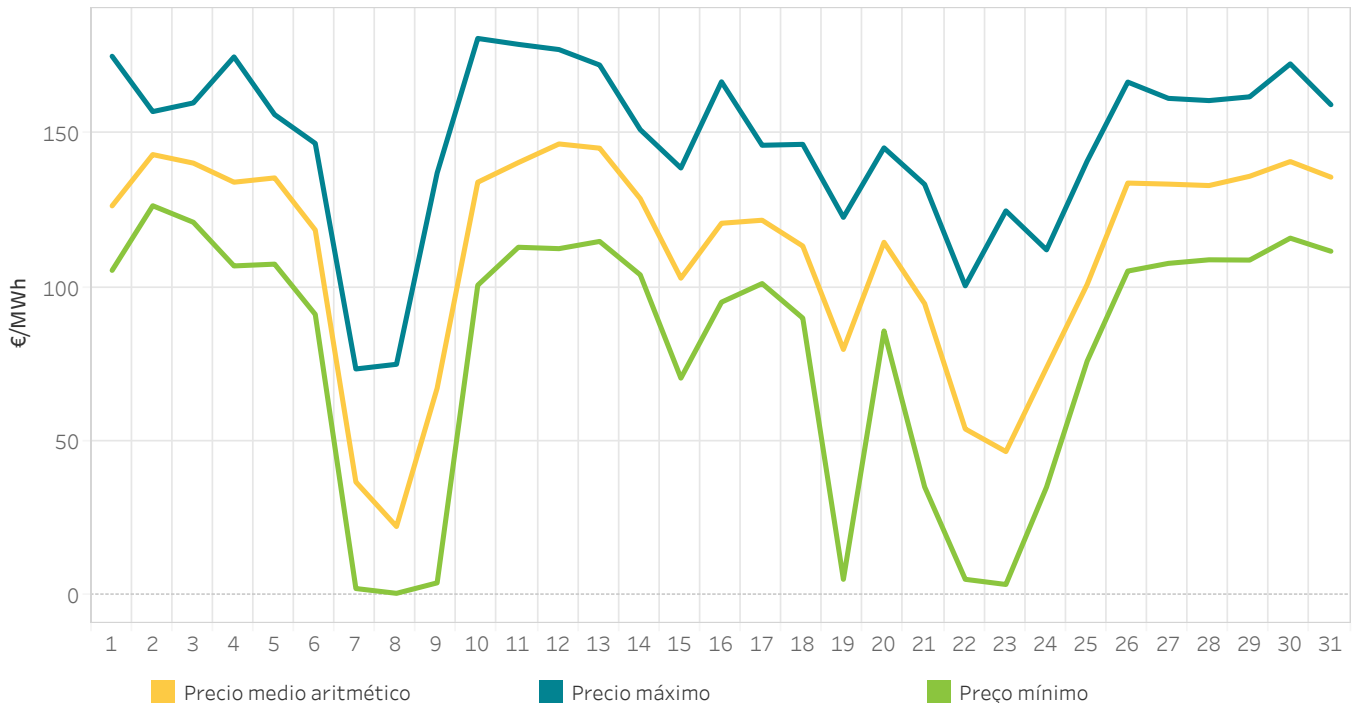

1.4 Energia por tecnologias no Programa Diário Base de Funcionamento (PDBF)

Em Portugal

A categoria "Renov., cog. y res." inclui a energia negociada pelas tecnologias renováveis de cogeração, resíduos, biomassa, geotérmica e mini hidráulica.

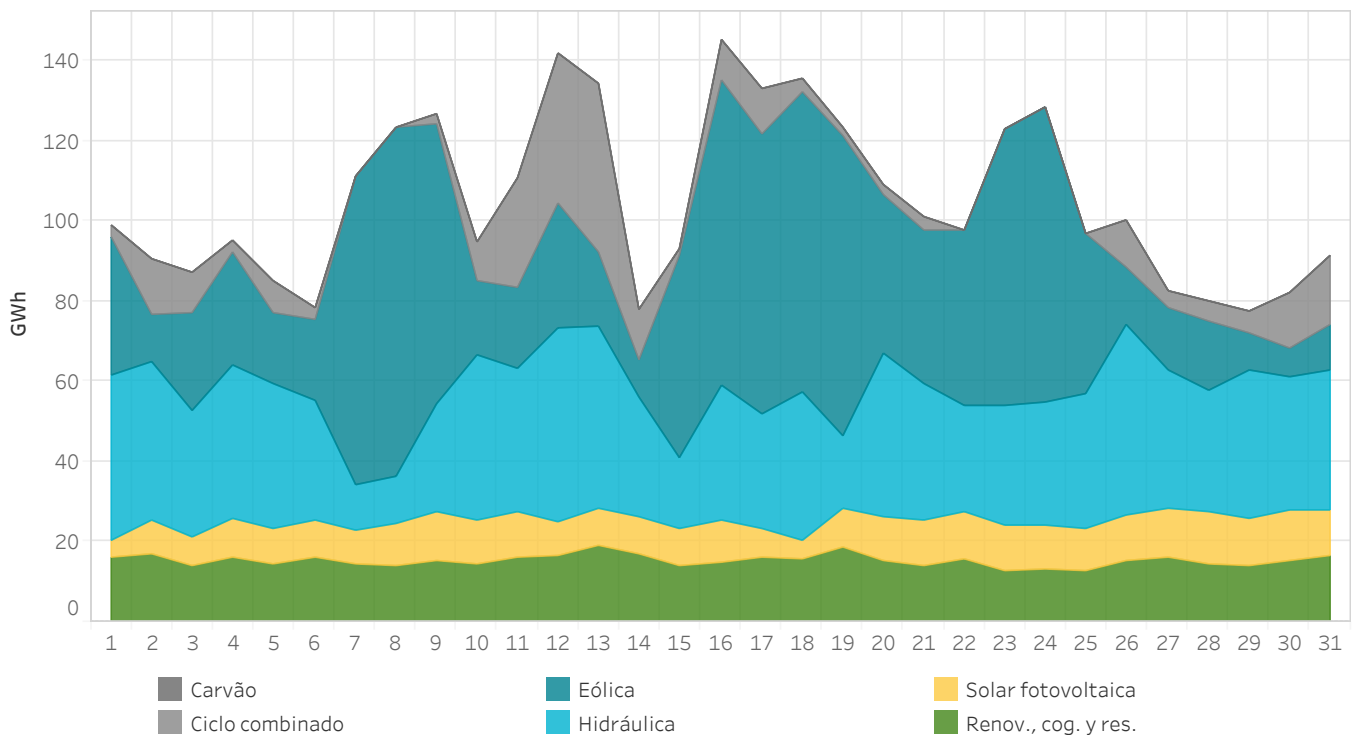

1.5 Energia por tecnologia a 95% do preço marginal no mercado diário

Em Espanha

Energia por tecnologia cassada no mercado diário oferecida a um preço superior ou igual a 95% do preço marginal incluindo ofertas complexas. O gráfico não indica a tecnologia que marcou o preço. Esta informação mostra-se no gráfico 1.8.

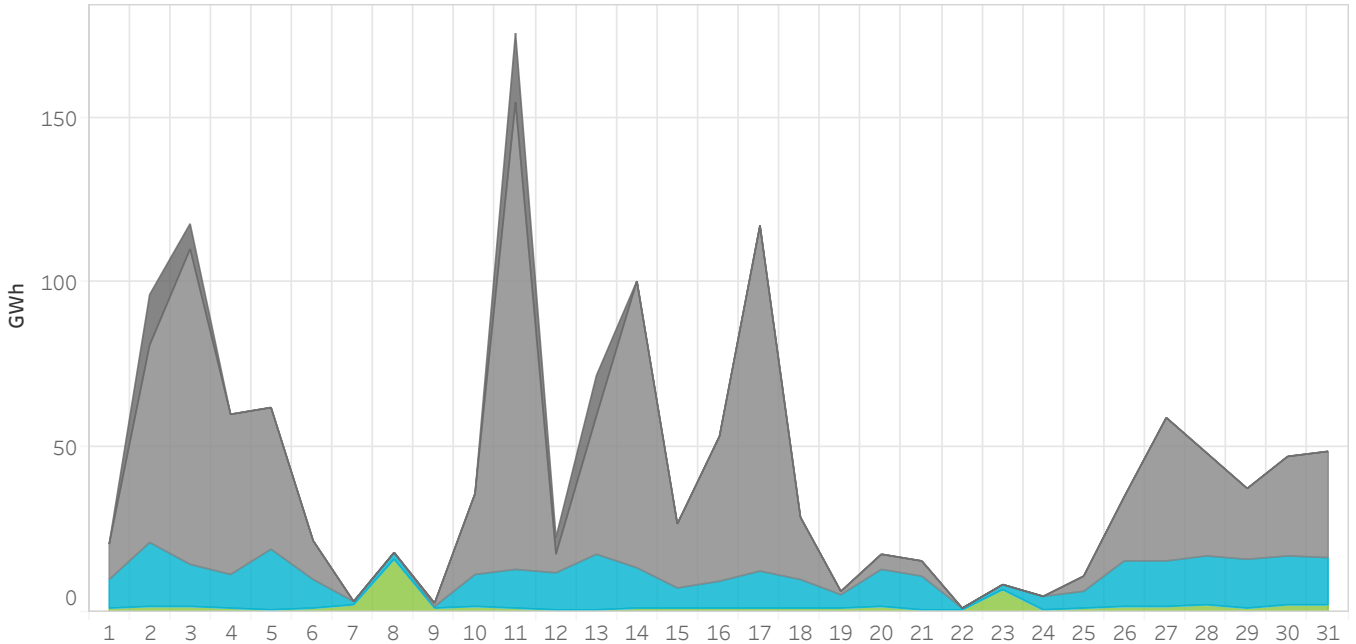

1.6 Energia por tecnologia a 95% do preço marginal no mercado diário

Em Portugal

Energia por tecnologia cassada no mercado diário oferecida a um preço superior ou igual a 95% do preço marginal incluindo ofertas complexas. O gráfico não indica a tecnologia que marcou o preço. Esta informação mostra-se no gráfico 1.10.

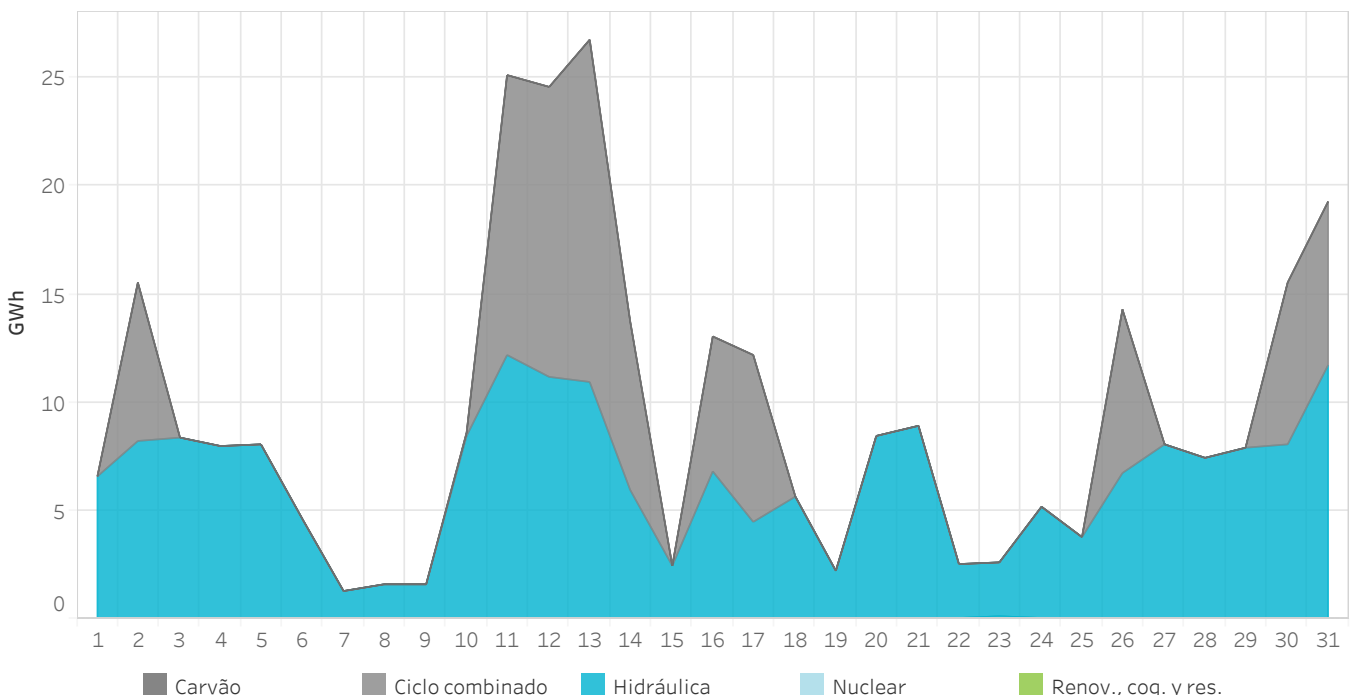

1.11 Energia por tipo de compra no Programa Diário Base de Funcionamento (PDBF)

Em Espanha

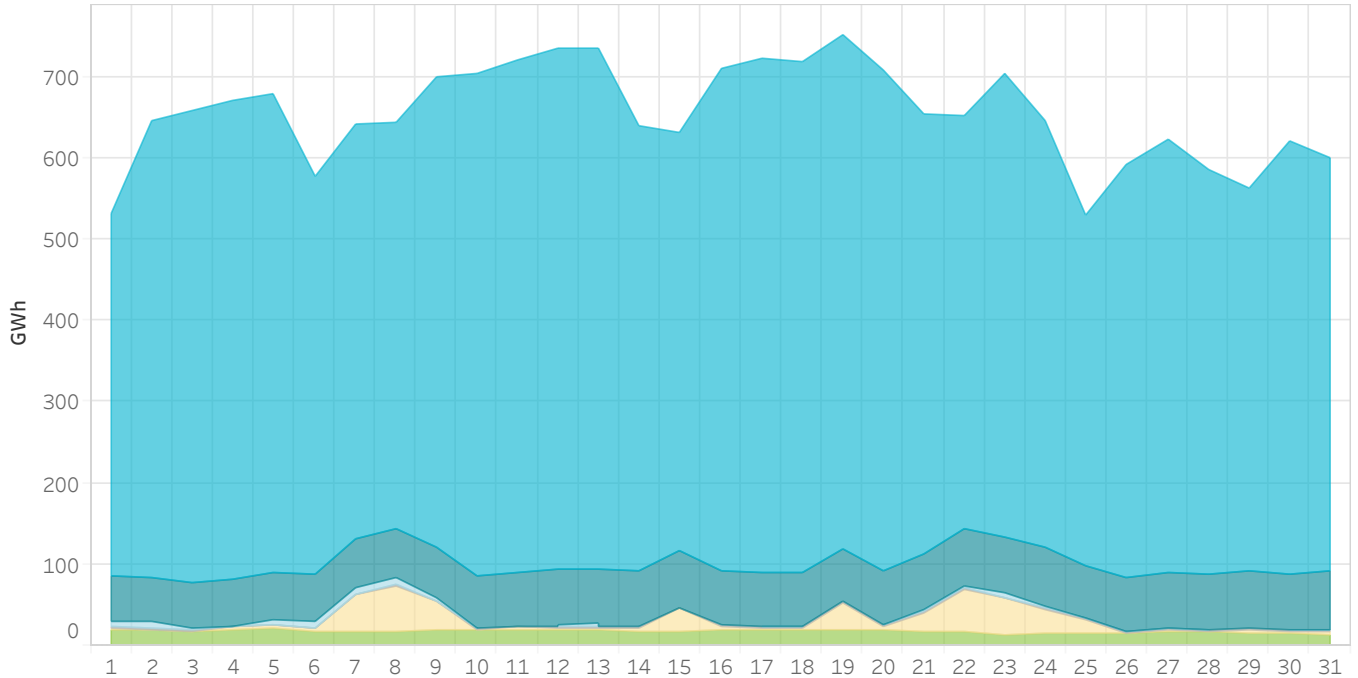

1.12 Energia por tipo de compra no Programa Diário Base de Funcionamento (PDBF)

Em Portugal

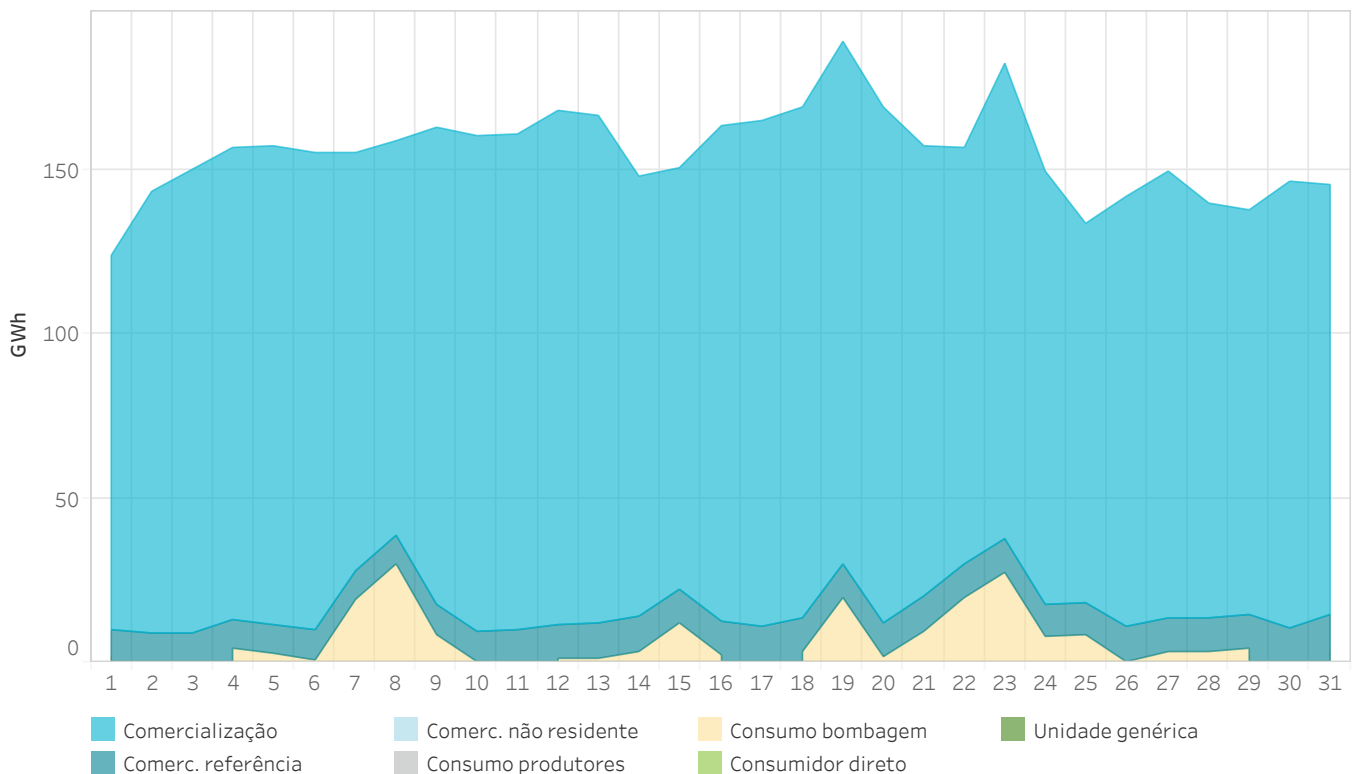

- Comercialização
- Comerc. não residente
- Consumo bombagem
- Unidade genérica
- Comerc. referência
- Consumo produtores
- Consumidor direto

1.13 Energia proveniente de contratos bilaterais no Programa Diário Base de Funcionamento (PDBF)

Em Espanha

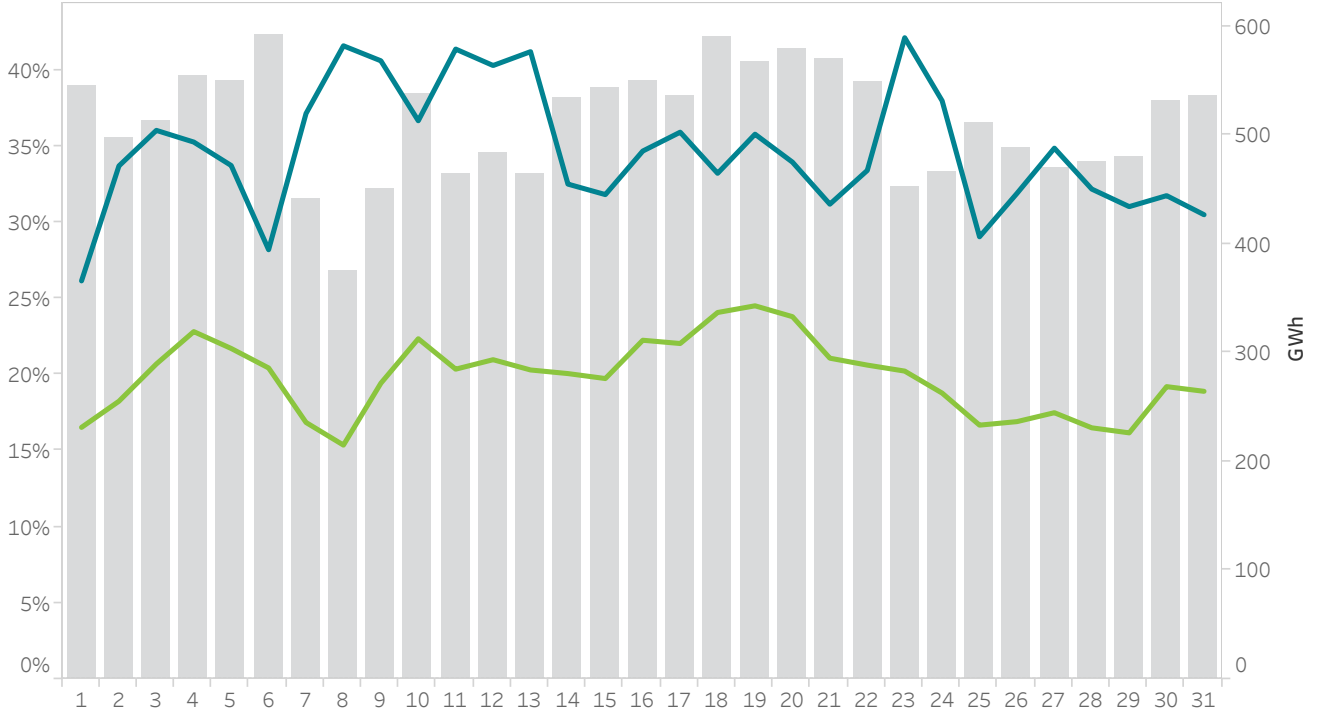

1.14 Energia proveniente de contratos bilaterais no Programa Diário Base de Funcionamento (PDBF)

Em Portugal

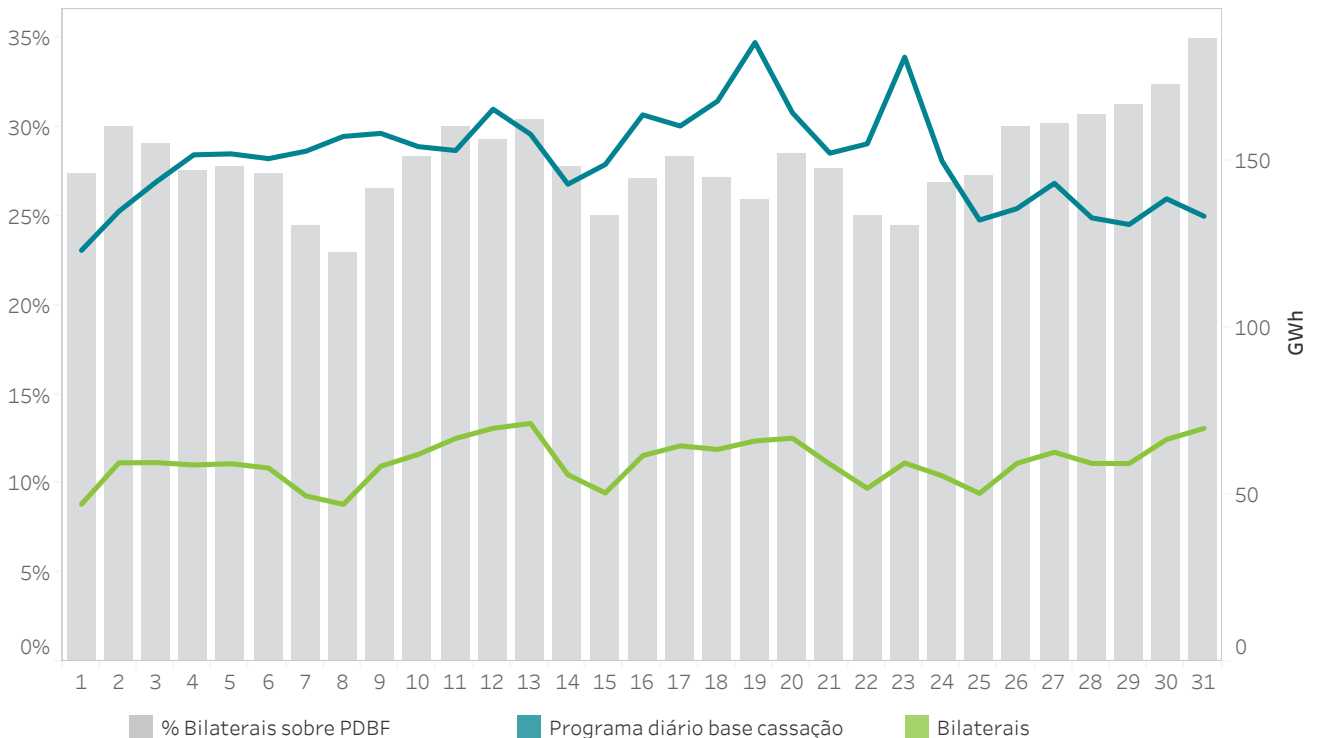

Relatório mensal dezembro de 2024

2. Mercado intradiário leilões europeu IDAs

- Preços e energias no mercado intradiário leilões
- Tecnologias no mercado intradiário leilões



2.1 Preços máximo, mínimo e médio aritmético nos IDAs

Em Espanha

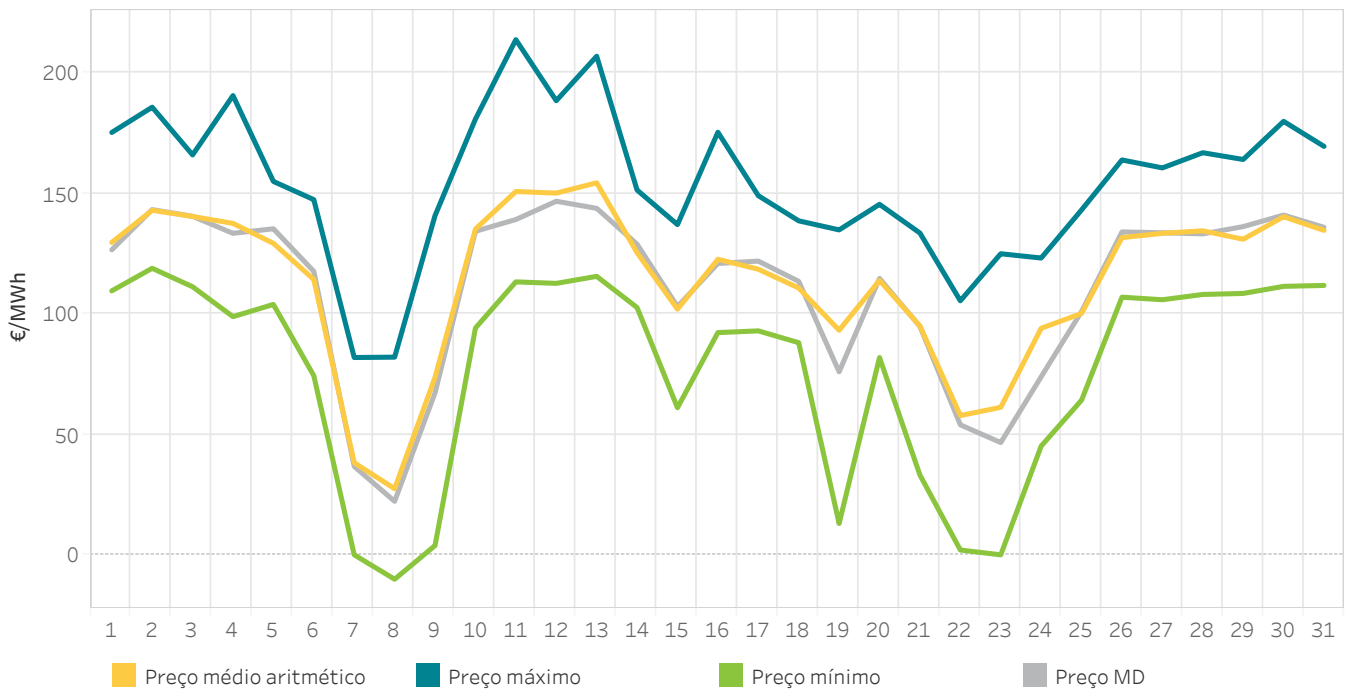

2.2 Energia por sessão nos IDAs

Em Espanha

A energia negociada corresponde às compras realizadas em Espanha mais a exportação por data de sessão.

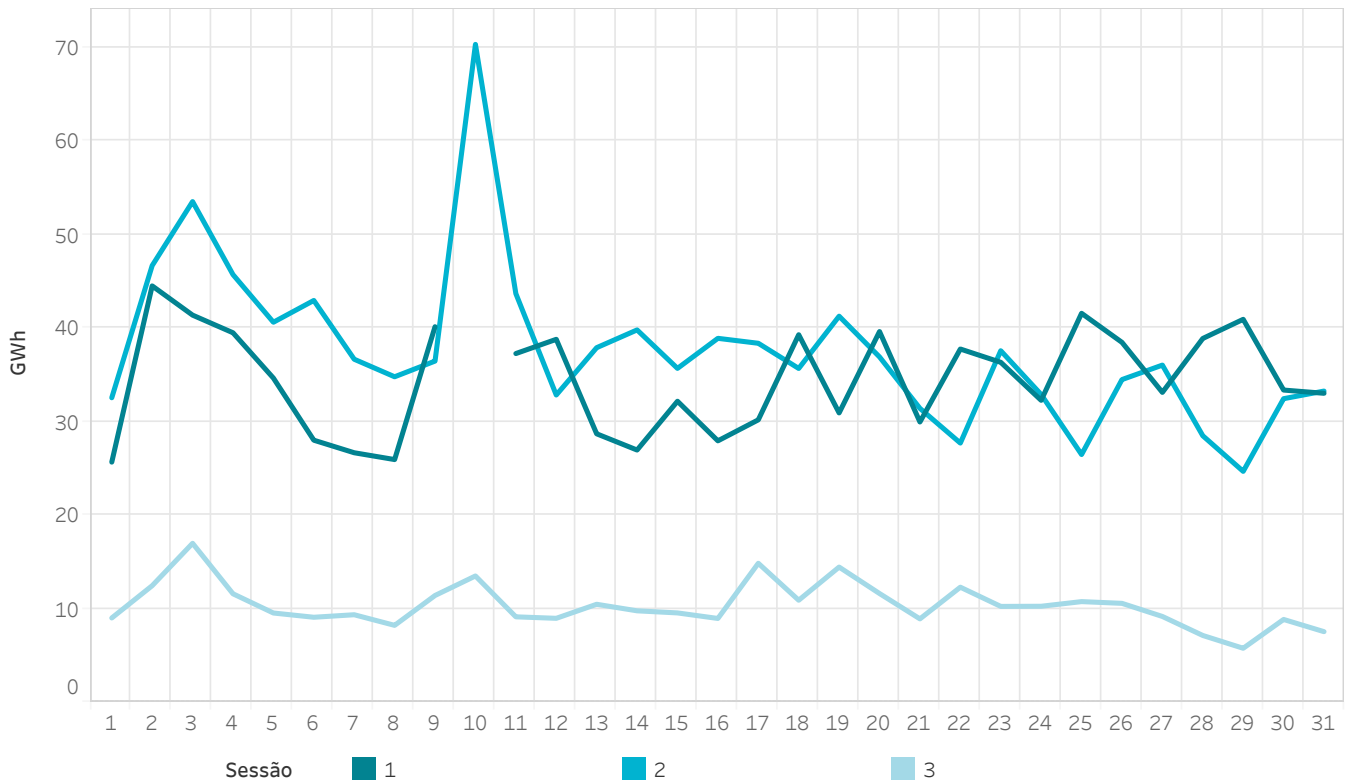

2.3 Preços máximo, mínimo e médio aritmético nos IDAs

Em Portugal

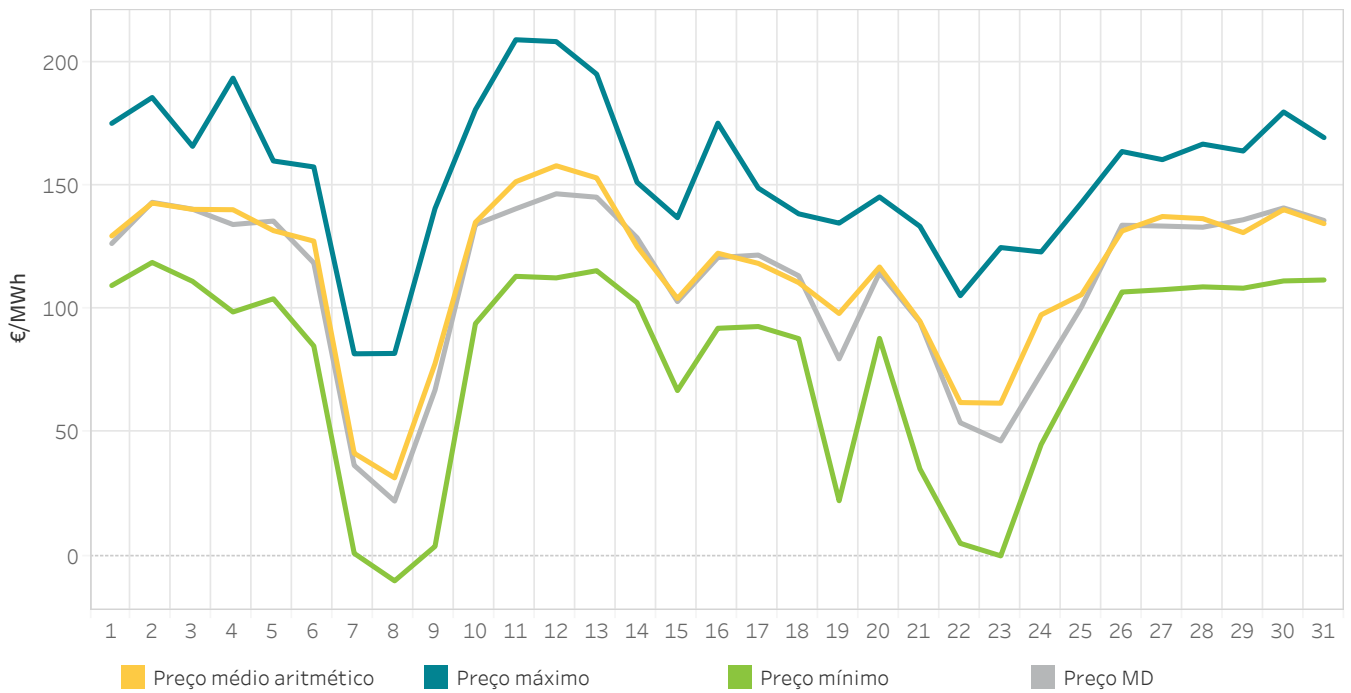

2.4 Energia por sessão nos IDAs

Em Portugal

A energia negociada corresponde às compras realizadas em Portugal mais a exportação por data de sessão.

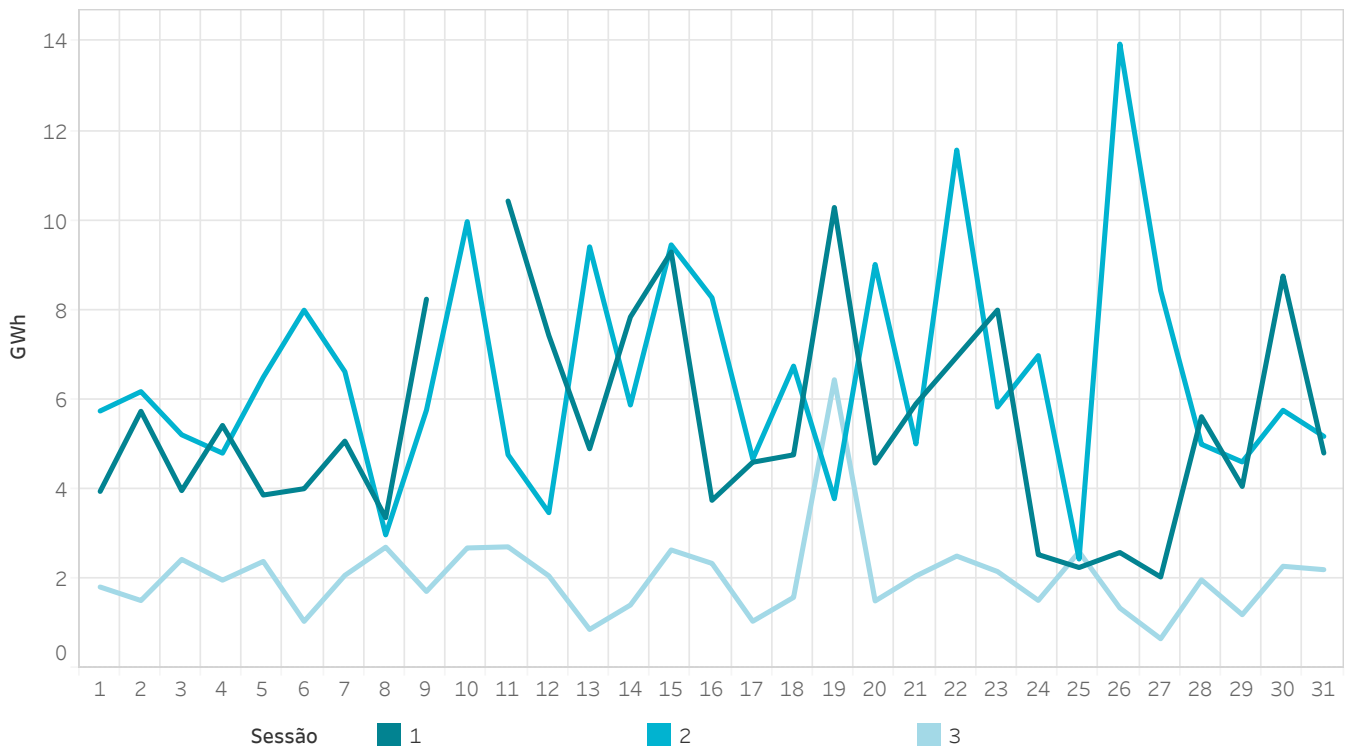

2.5 Preços [€/MWh] e Energias [GWh] nos IDAs

Em Espanha

Os valores referidos a M-1 correspondem com novembro de 2024 e os valores Y-1 correspondem a dezembro de 2023

Sessão	Preço médio aritmético	Preço máximo	Preço mínimo	Preço médio M-1	Preço médio Y-1	Energia M	Energia M-1	Energia Y-1
1	109,78	183,68	-5,40	102,71		1.033,0	987,1	
2	111,71	209,07	-0,18	102,22		1.165,7	1.168,2	
3	118,57	213,69	-10,12	110,07		320,4	306,4	
Todas	112,34	213,69	-10,12	104,00		2.519,2	2.461,8	

2.6 Preços [€/MWh] e Energias [GWh] nos IDAs

Em Portugal

Os valores referidos a M-1 correspondem com novembro de 2024 e os valores Y-1 correspondem a dezembro de 2023

Sessão	Preço médio aritmético	Preço máximo	Preço mínimo	Preço M-1	Preço Y-1	Energia M	Energia M-1	Energia Y-1
1	110,18	183,68	2,07	103,12		165,0	137,0	
2	113,23	209,07	-0,18	102,95		202,0	223,6	
3	123,36	208,53	-10,12	111,20		63,3	63,1	
Todas	114,09	209,07	-10,12	104,69		430,2	423,7	

2.7 Energia incremental negociada nos IDAs por tecnologia

Em Espanha

Os valores positivos representam vendas de energia e os valores negativos compras de energia.

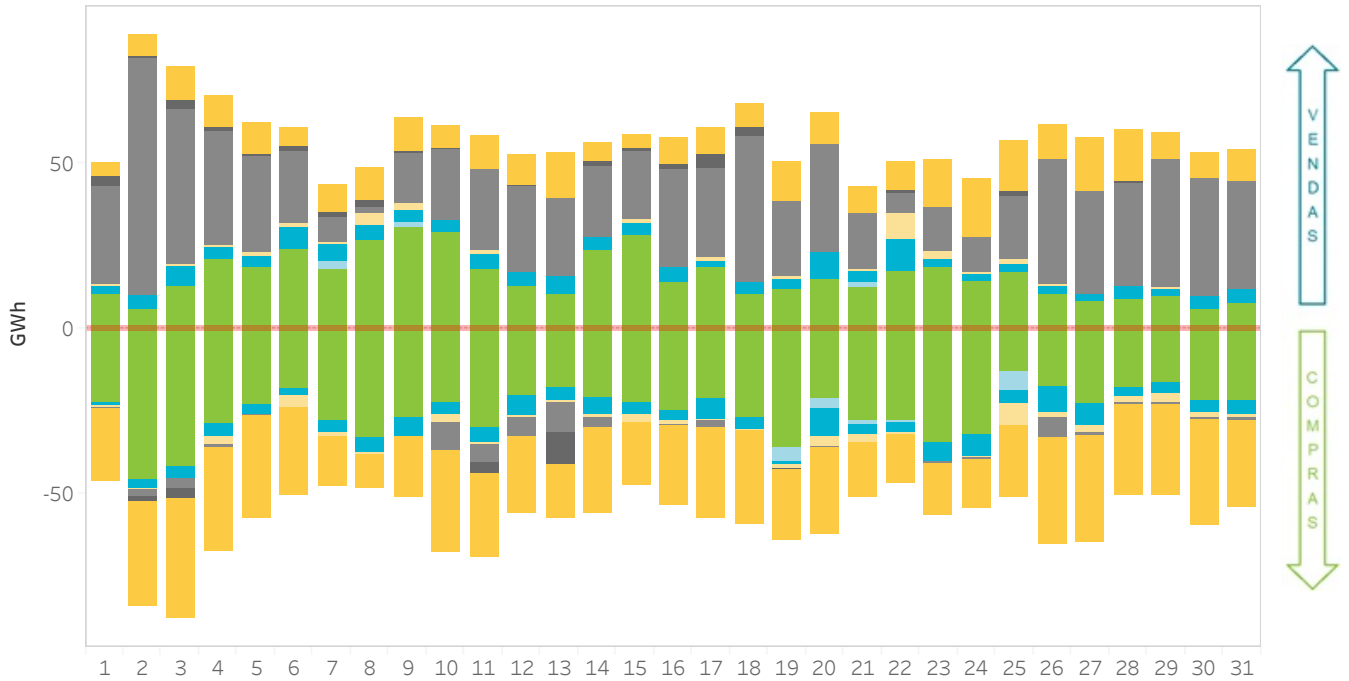

2.8 Energia incremental negociada nos IDAs por tecnologia por sessão

Em Espanha

Os valores positivos representam vendas e os negativos compras de energia em GWh.

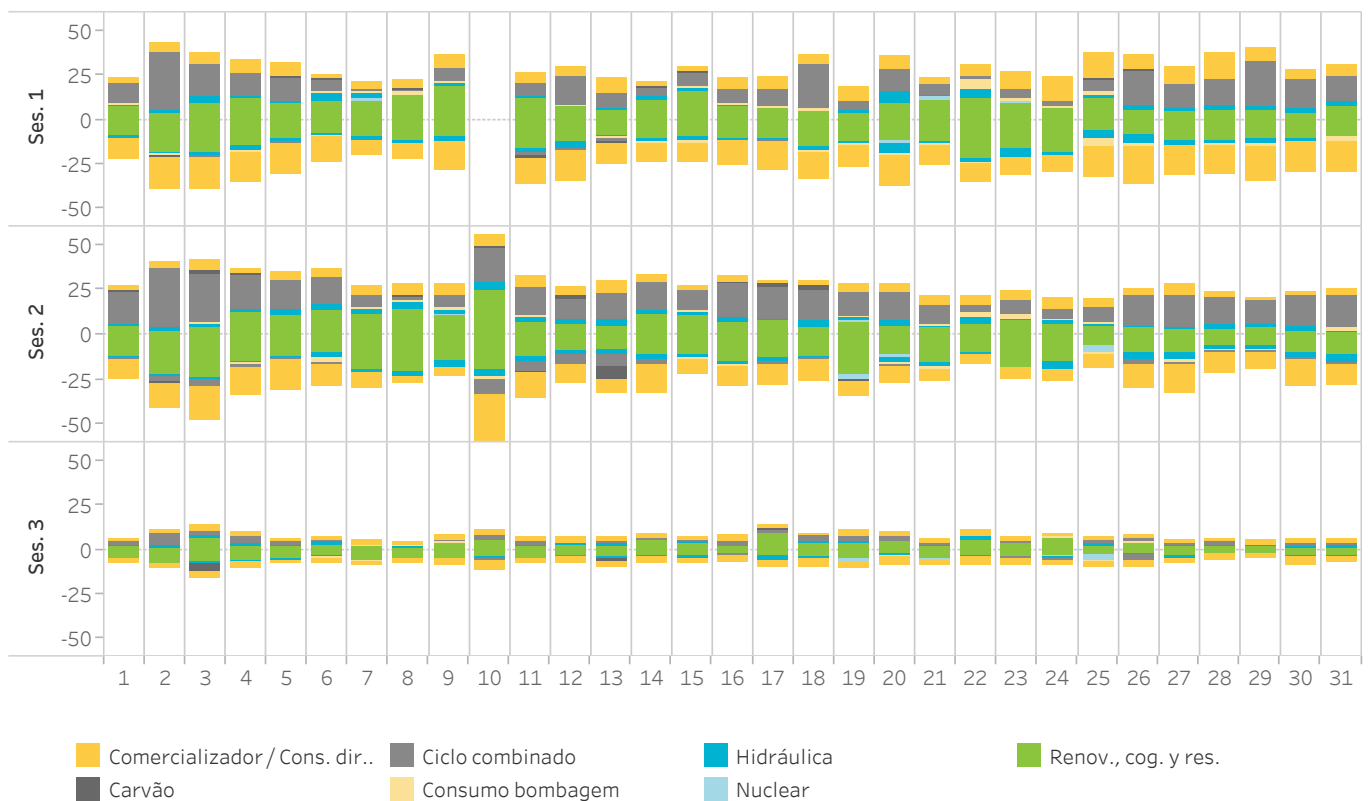

2.9 Energia negociada nos IDAs por tecnologia

Em Portugal

Os valores positivos representam vendas de energia e os valores negativos compras de energia.

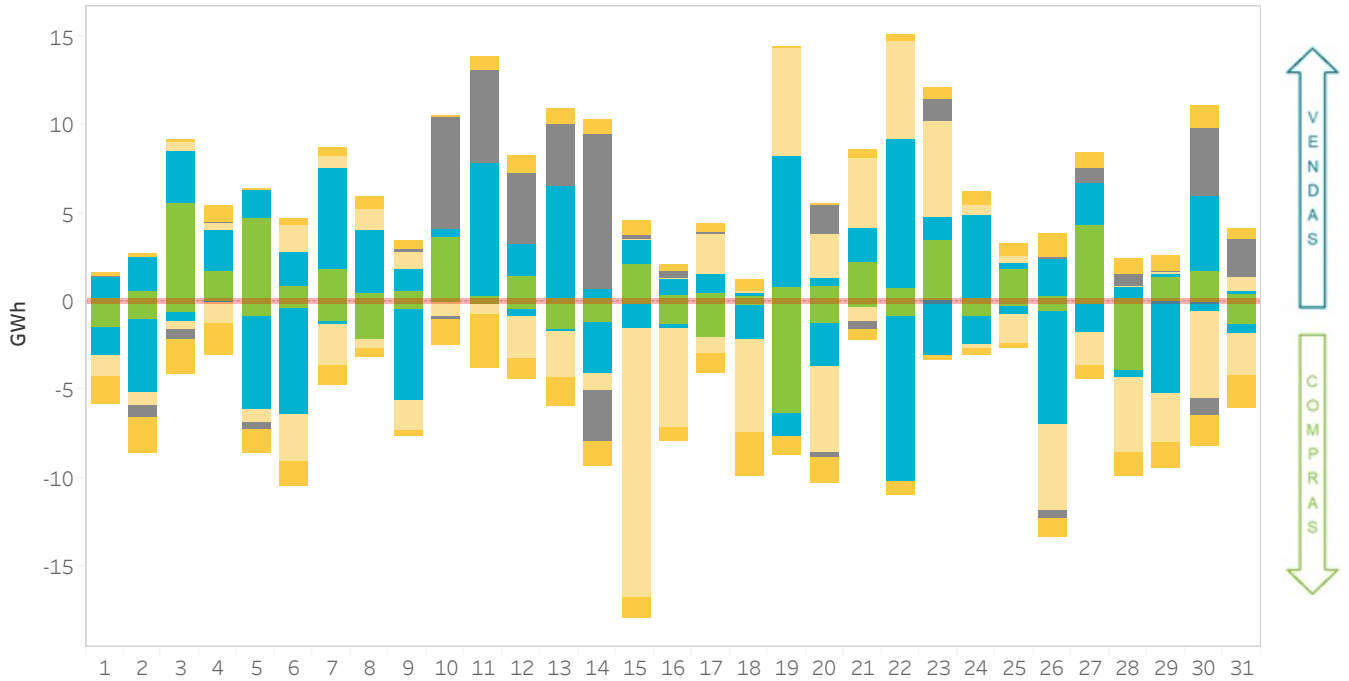

2.10 Energia negociada nos IDAs por tecnologia por sessão

Em Portugal

Os valores positivos representam vendas e os negativos compras de energia em GWh.

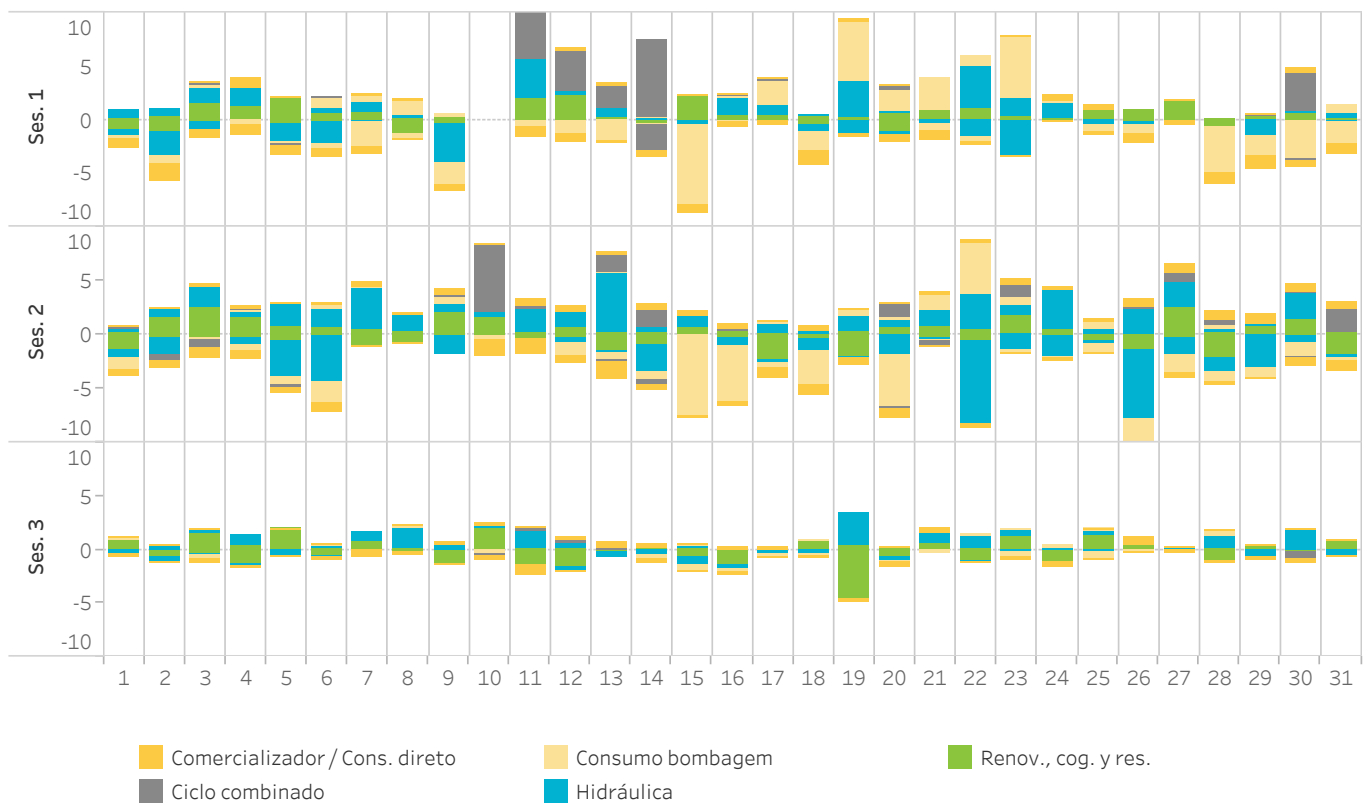

Relatório mensal dezembro de 2024

3. Mercado intradiário contínuo

- Preços e energias no mercado intradiário contínuo
- Tecnologias no mercado intradiário contínuo
- Quotas por tecnologia após o mercado intradiário contínuo



3.1 Preços máximo, mínimo e médio ponderado no mercado intradiário contínuo Em Espanha

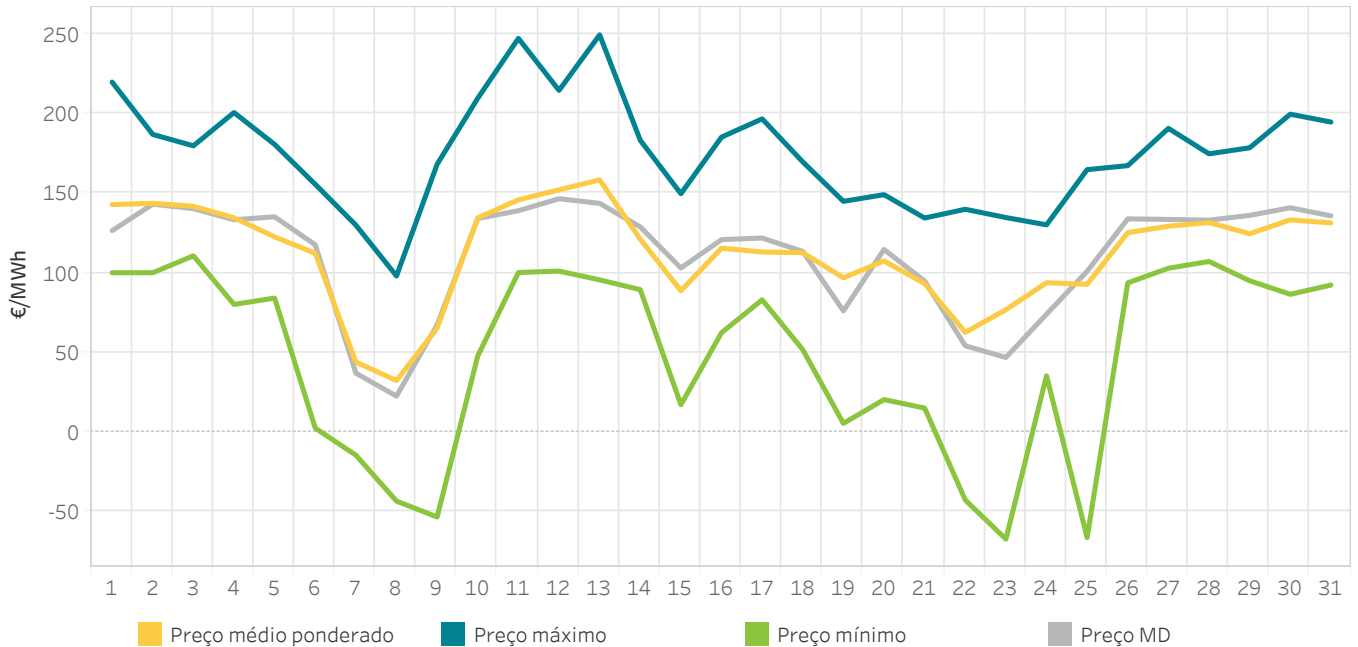

3.2 Energia negociada no mercado intradiário contínuo por dia Em Espanha

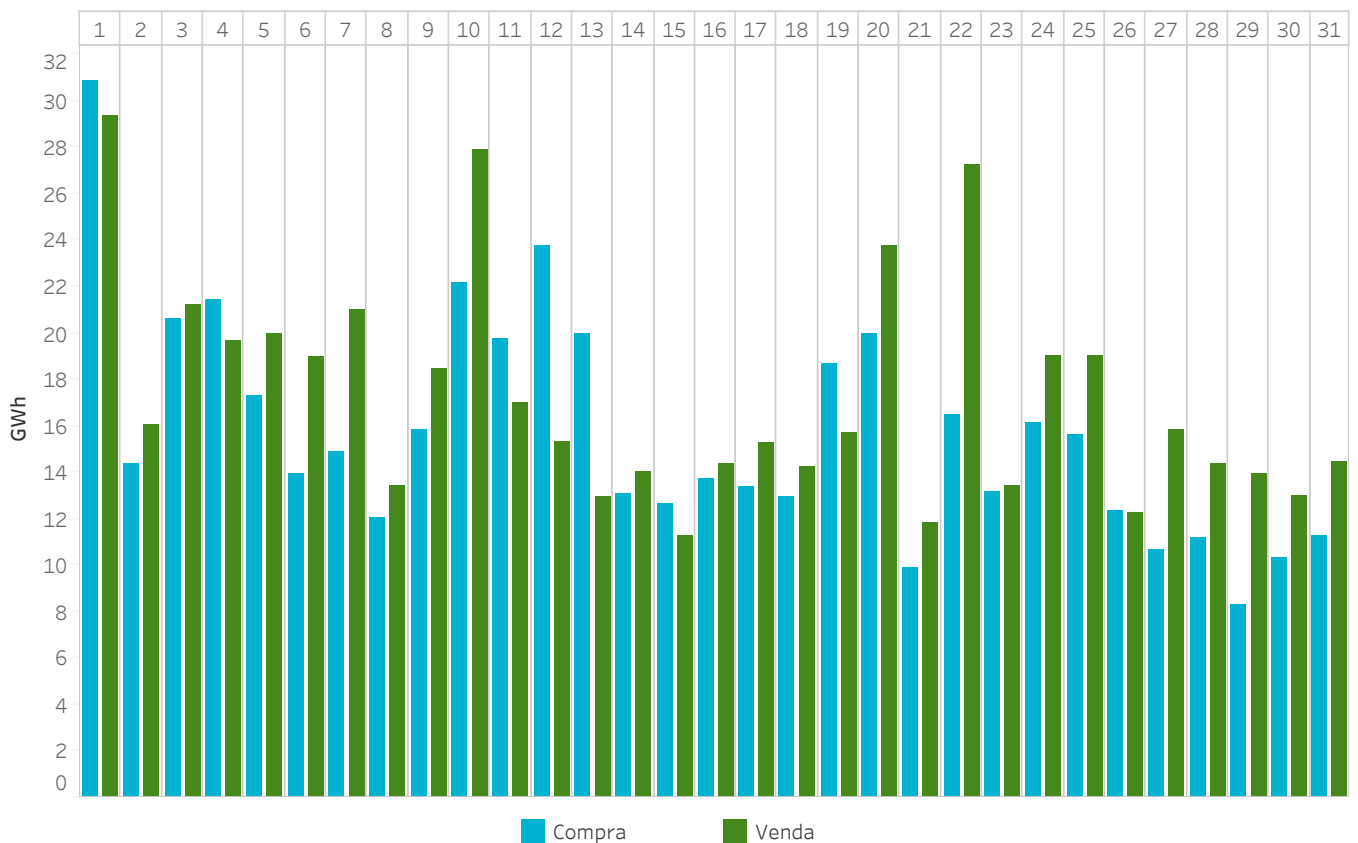

3.3 Preços máximo, mínimo e médio ponderado no mercado intradiário contínuo Em Portugal

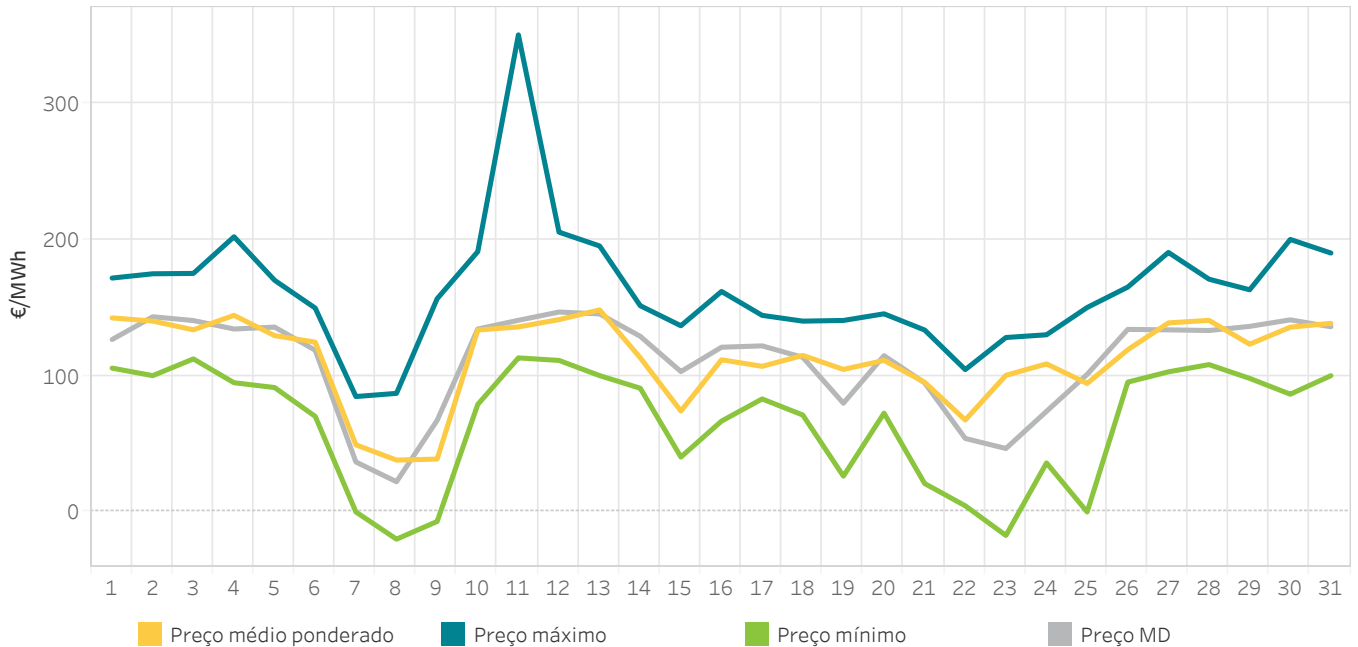

3.4 Energia negociada no mercado intradiário contínuo por dia Em Portugal

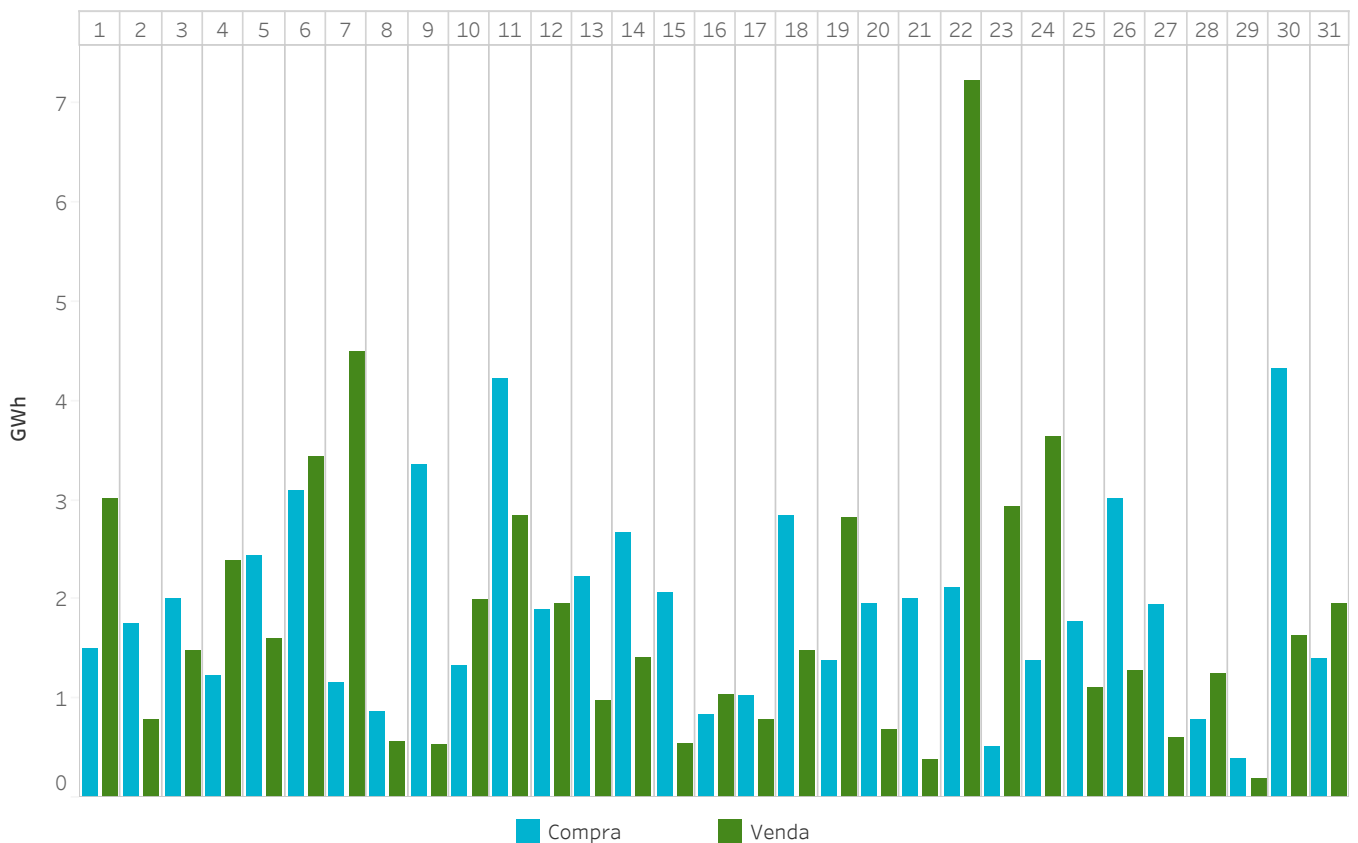

3.5 Energia mercado intradiário contínuo comparado com as sessões de leilões

Em Espanha

A energia negociada corresponde às compras realizadas em Espanha mais a exportação.

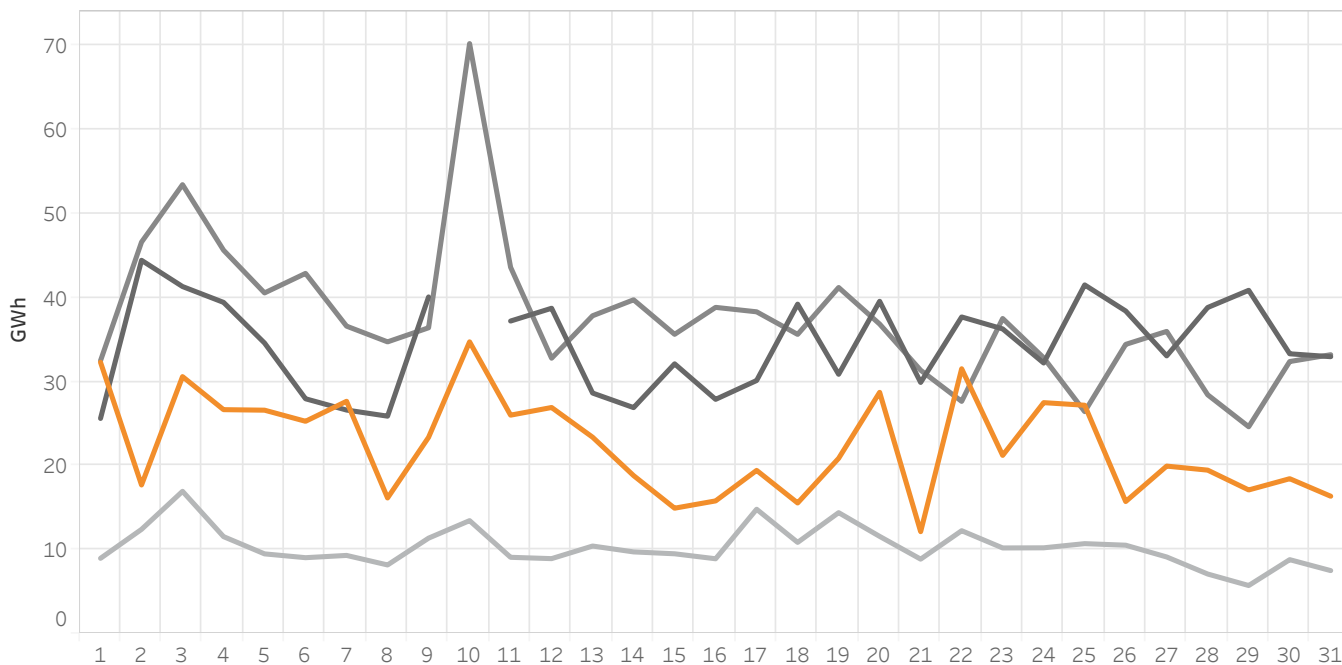

3.6 Energia mercado intradiário contínuo comparado com as sessões de leilões

Em Portugal

A energia negociada corresponde às compras realizadas em Portugal mais a exportação.

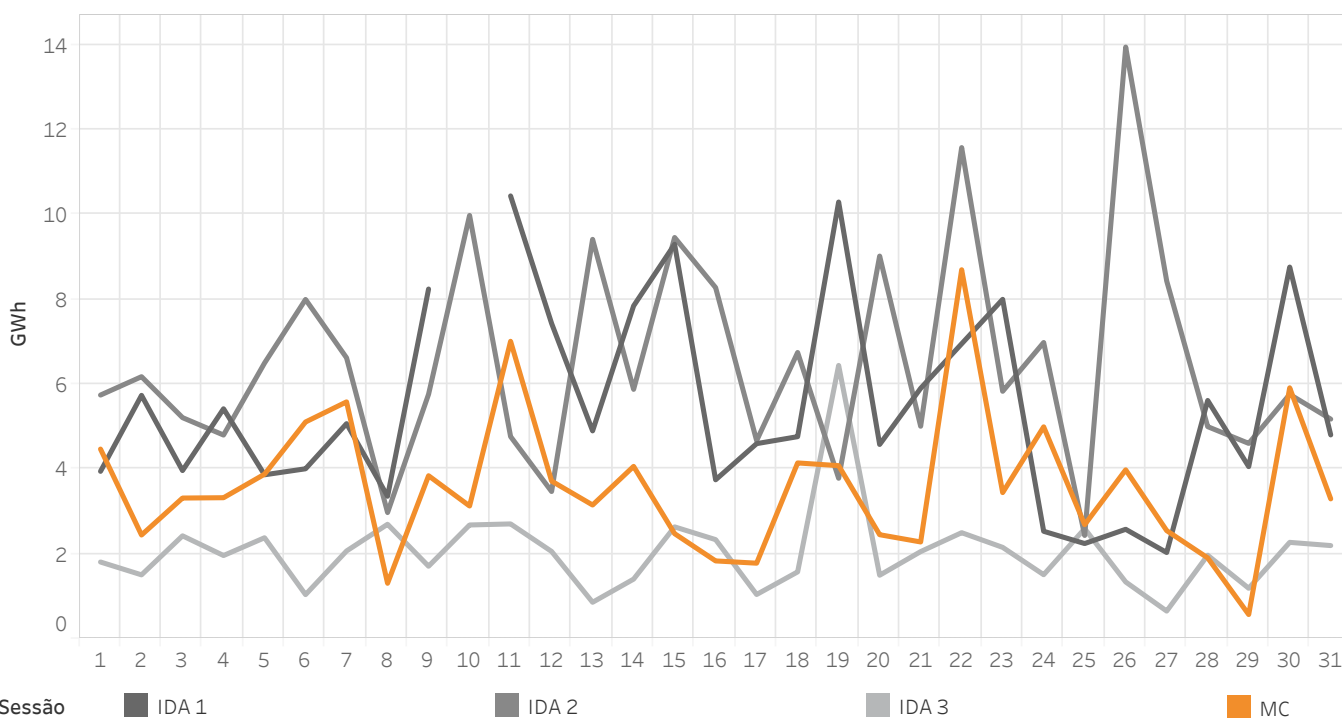

3.7 Transações por tecnologias no mercado intradiário contínuo

Em Espanha

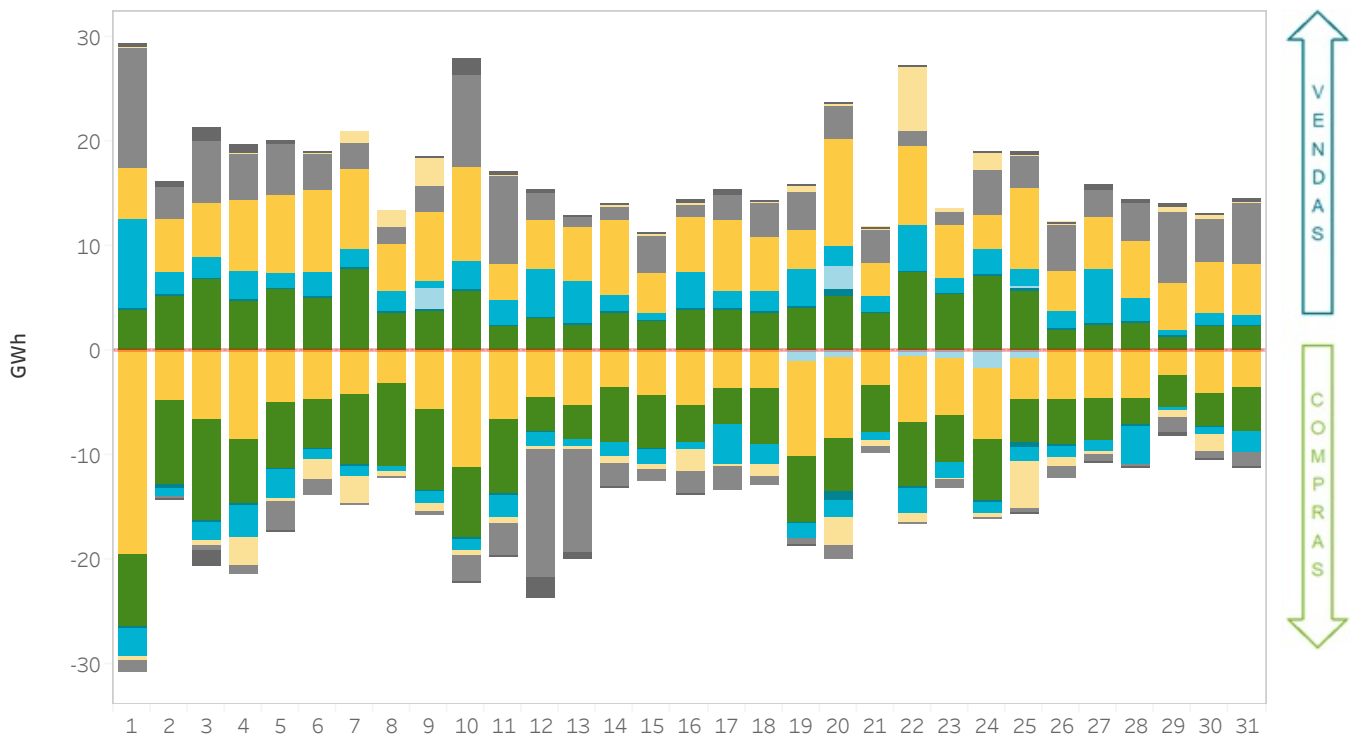

3.8 Transações por tecnologias no mercado intradiário contínuo

Em Portugal

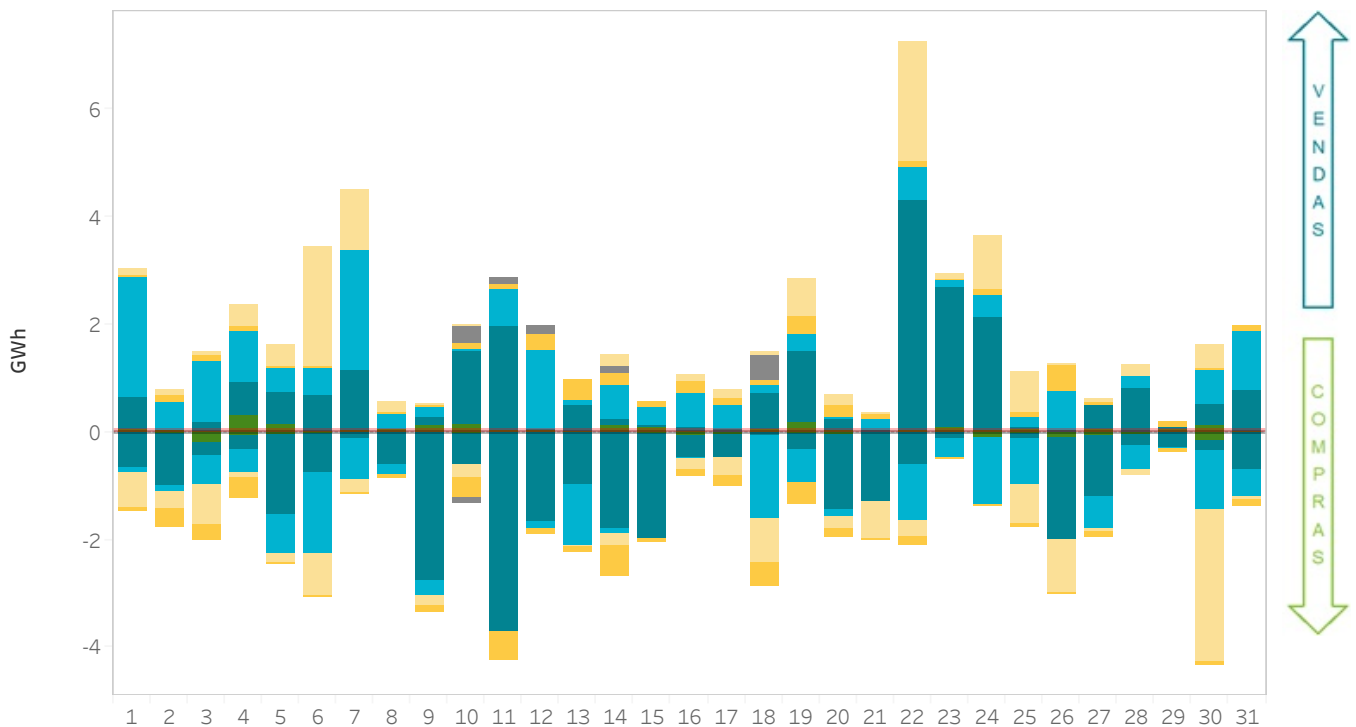

- Carvão
- Hidráulica
- Comercializador / cons. direto
- Ciclo combinado
- Portfólio
- Nuclear
- Consumo bombagem
- Renov., cog. y res.

3.9 Energia por tecnologias após o mercado intradiário contínuo

Em Espanha

A categoria "Renov., cog. y res." inclui a energia negociada pelas tecnologias renováveis de cogeração, resíduos, biomassa, geotérmica e mini hidráulica.

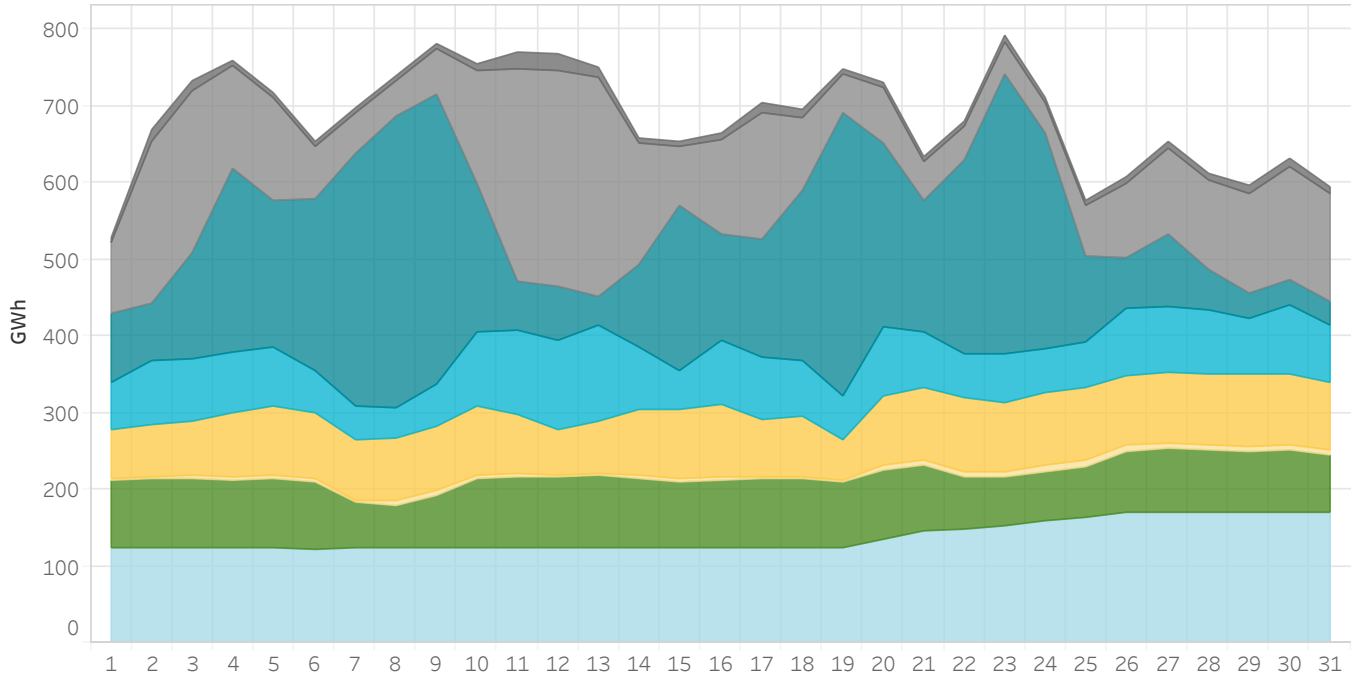

3.10 Energia por tecnologias após o mercado intradiário contínuo

Em Portugal

A categoria "Renov., cog. y res." inclui a energia negociada pelas tecnologias renováveis de cogeração, resíduos, biomassa, geotérmica e mini hidráulica.

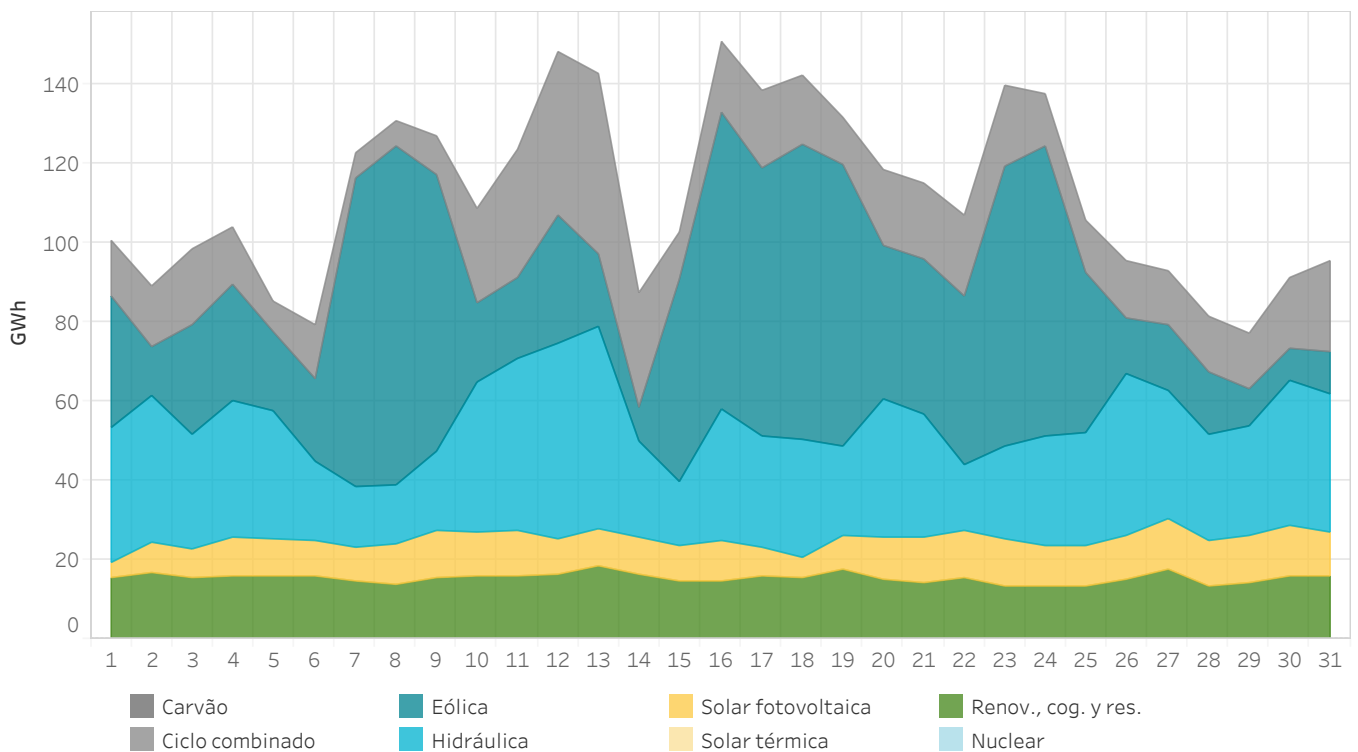

Carvão
 Eólica
 Solar fotovoltaica
 Renov., cog. y res.
 Ciclo combinado
 Hidráulica
 Solar térmica
 Nuclear

3.11 Energia negociada no mercado intradiário contínuo por zona de negociação

Em Espanha, Portugal e MIBEL

A energia negociada é calculada como a soma das aquisições e a exportação neta de cada zona.

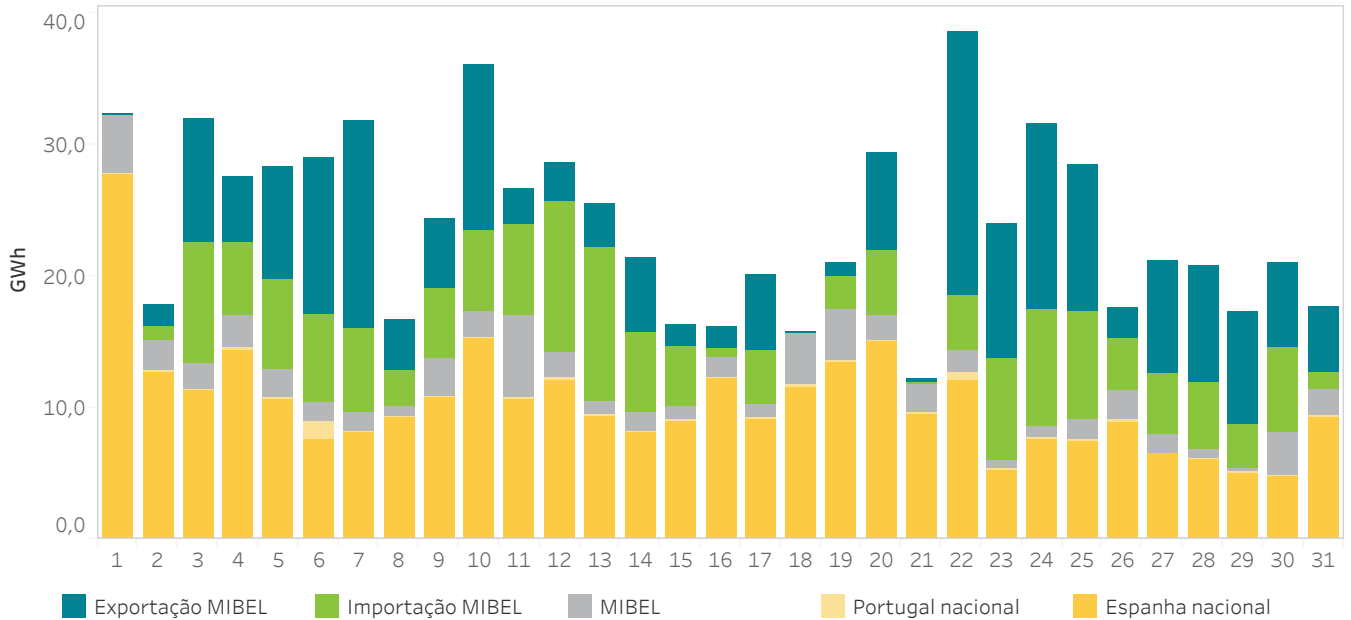

3.12 Tecnologias no Programa Intradiário Base de Cassação Incremental Contínuo (PIBIC) e energia por zona de negociação MIBEL

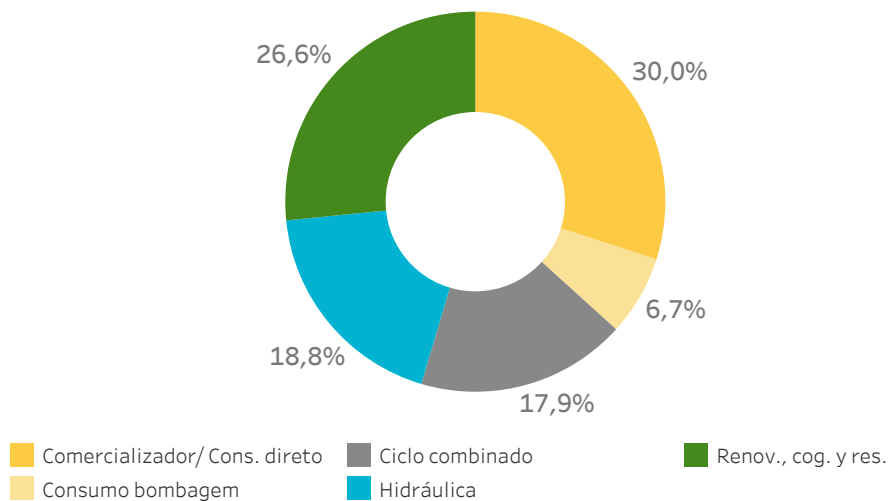

Energia por zona de negociação no MIBEL

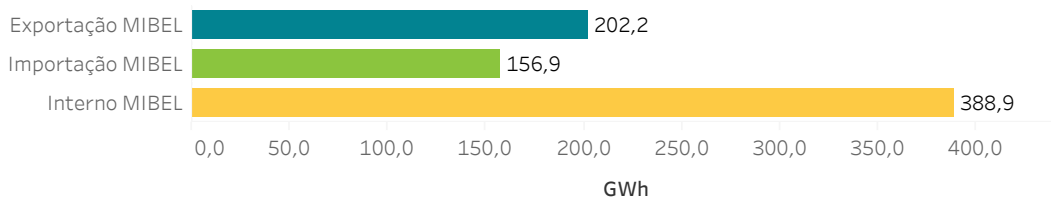

Relatório mensal dezembro de 2024

4.

Resultados económicos do mercado

- Volume económico das compras no MIBEL
- Rendas de congestionamento
- Componentes do preço final



4.1 Volume económico das compras negociadas no MIBEL

A zona espanhola inclui exportações pelas fronteiras com França, Marrocos e Andorra.

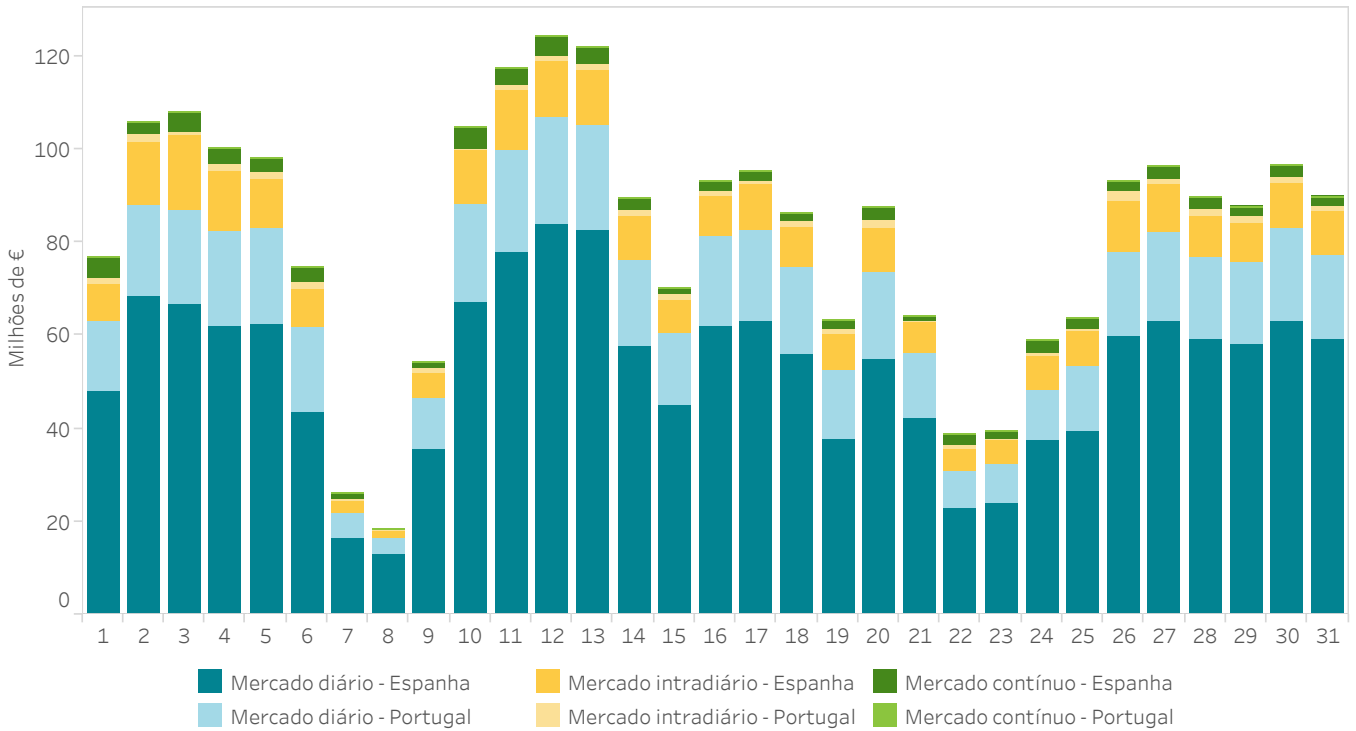

4.2 Rendas de congestionamento

Interligação Espanha - Portugal

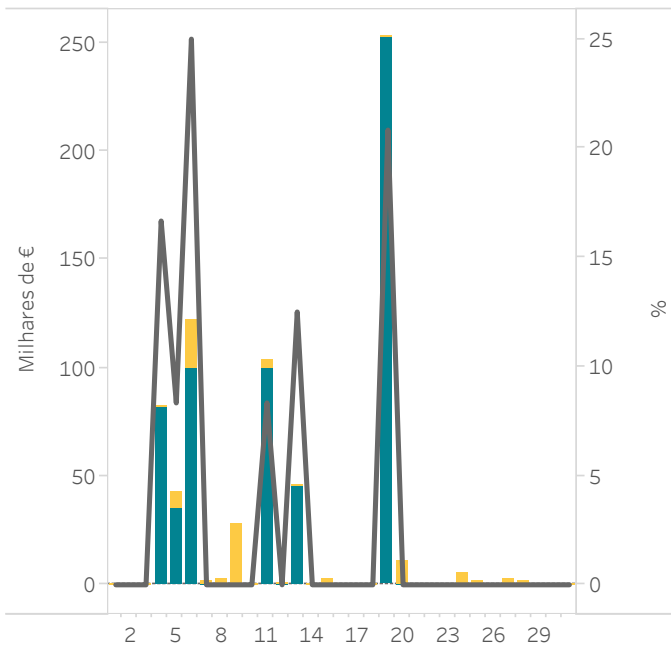

■ Mercado intradiário
 ■ Mercado diário

Interligação Espanha - França

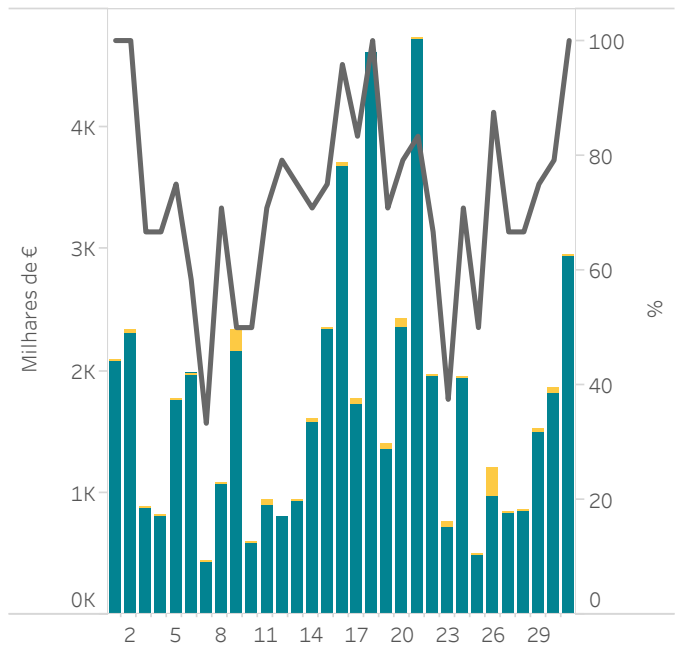

■ Milhares de €
 — %horas com diferença de preços em MD

Relatório mensal dezembro de 2024

5.

Evolução do mercado nos últimos 12 meses

- Preços e energias no mercado diário
- Tecnologias no mercado diário
- Mercado intradiário leilões
- Mercado intradiário contínuo
- Resultados económicos



5.1 Preços máximo, mínimo e médio aritmético no mercado diário

Em Espanha

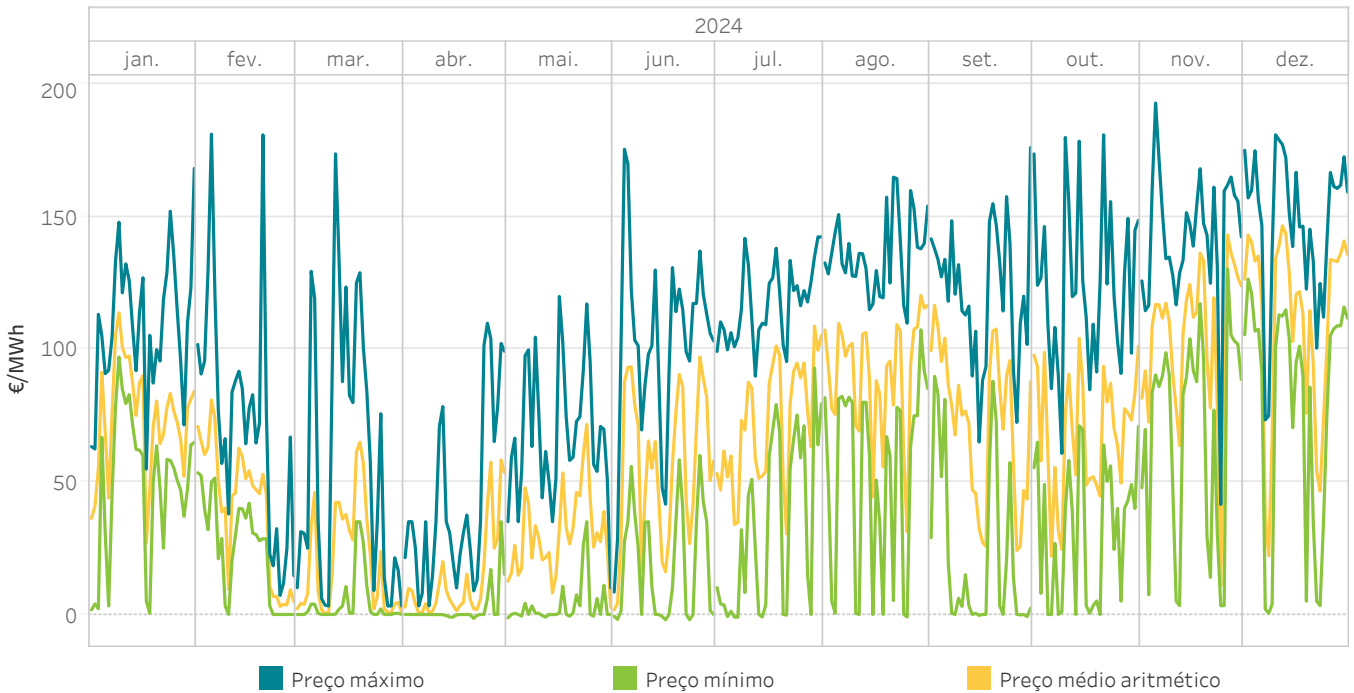

5.2 Energia por tecnologias no Programa Diário Base de Funcionamento (PDBF)

Em Espanha

A categoria "Renov., cog. y res." inclui a energia negociada pelas tecnologias renováveis de cogeração, resíduos, biomassa, geotérmica e mini hidráulica.

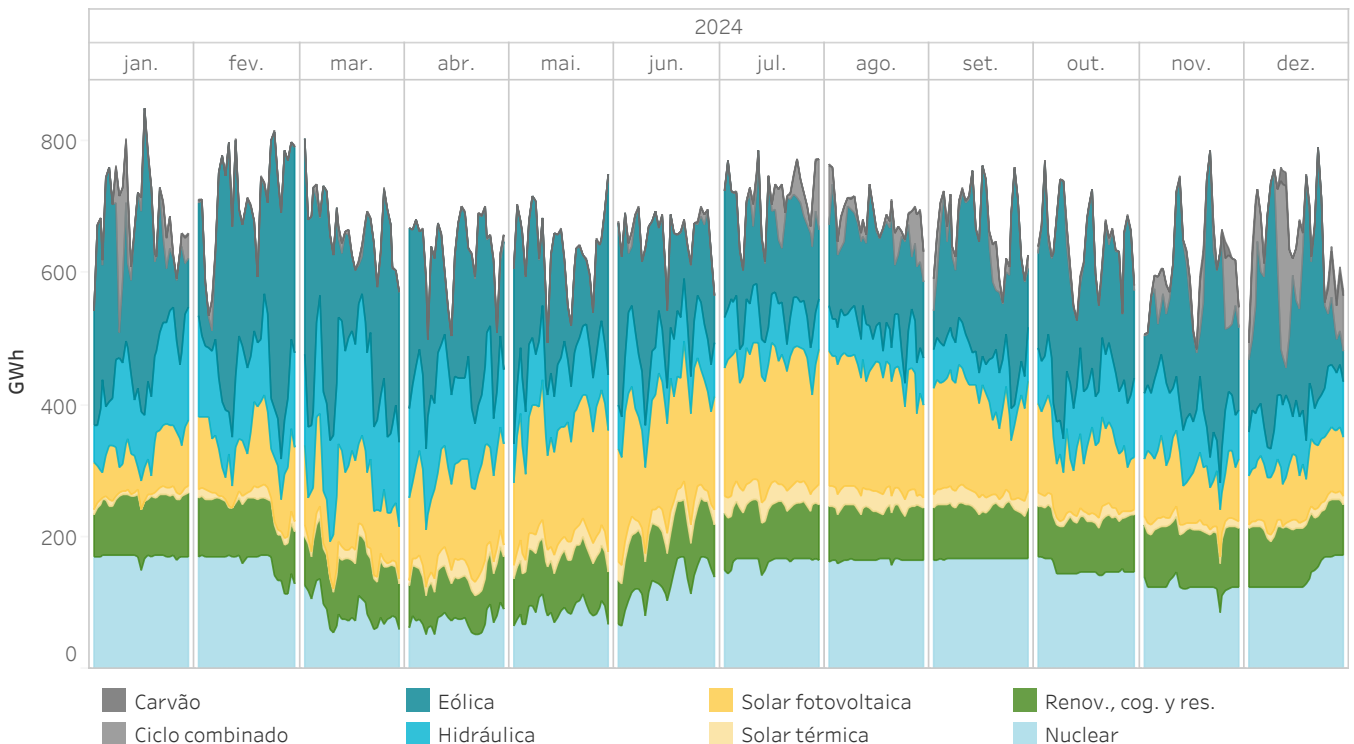

5.3 Preços máximo, mínimo e médio aritmético no mercado diário

Em Portugal

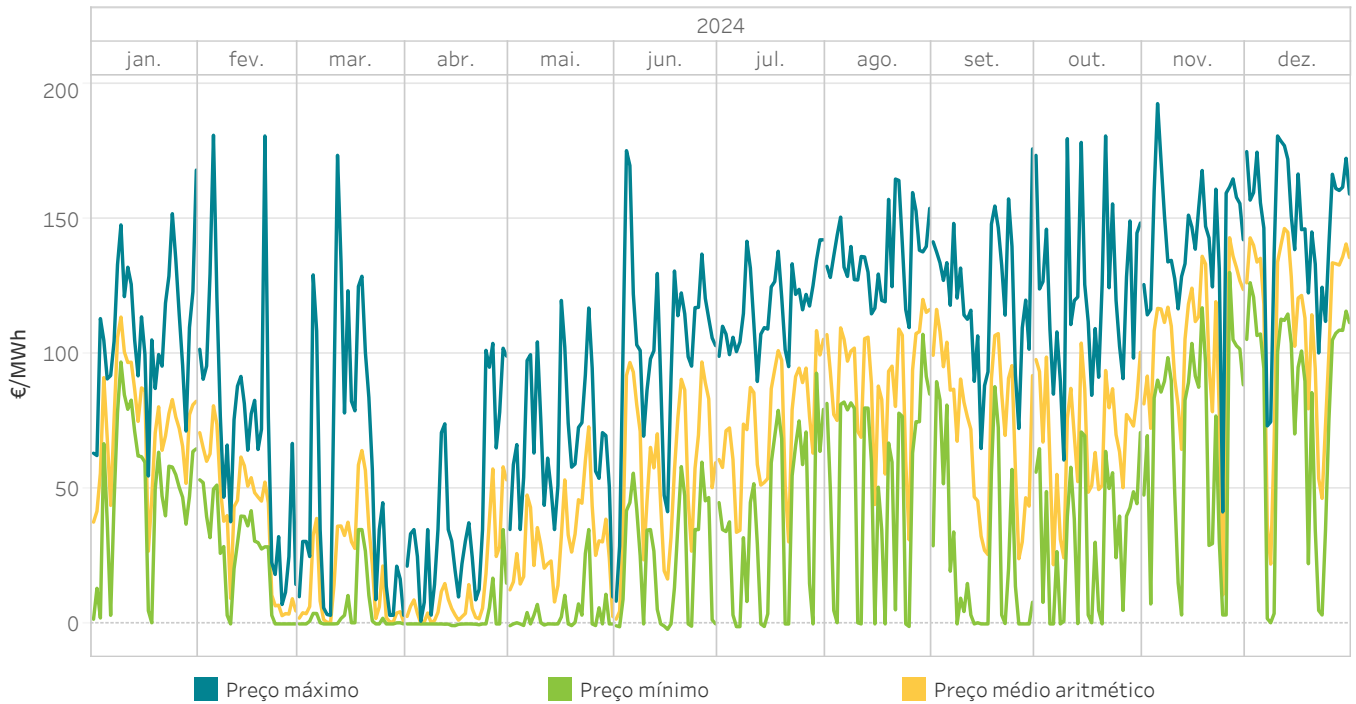

5.4 Energia por tecnologias no Programa Diário Base de Funcionamento (PDBF)

Em Portugal

A categoria "Renov., cog. y res." inclui a energia negociada pelas tecnologias renováveis de cogeração, resíduos, biomassa, geotérmica e mini hidráulica.

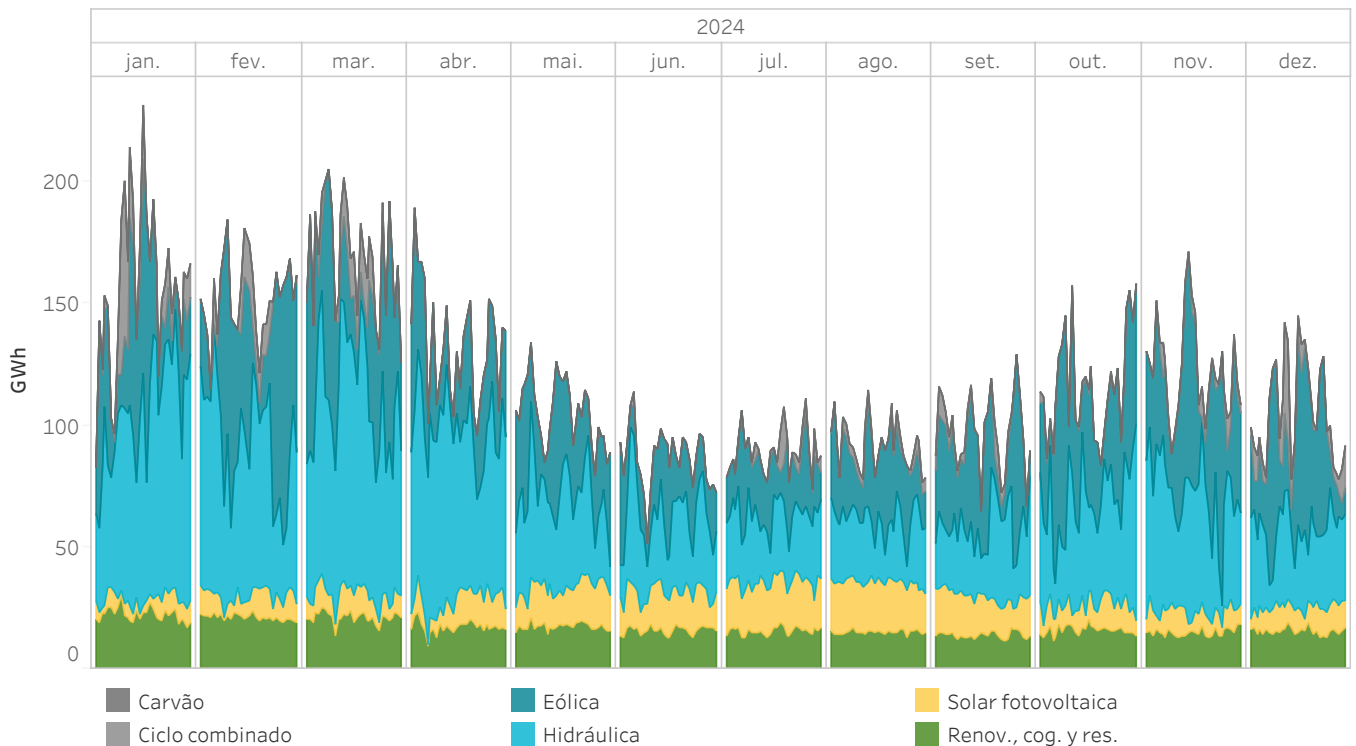

5.5 Energia por tipo de compra no Programa Diário Base de Funcionamento (PDBF)

Em Espanha

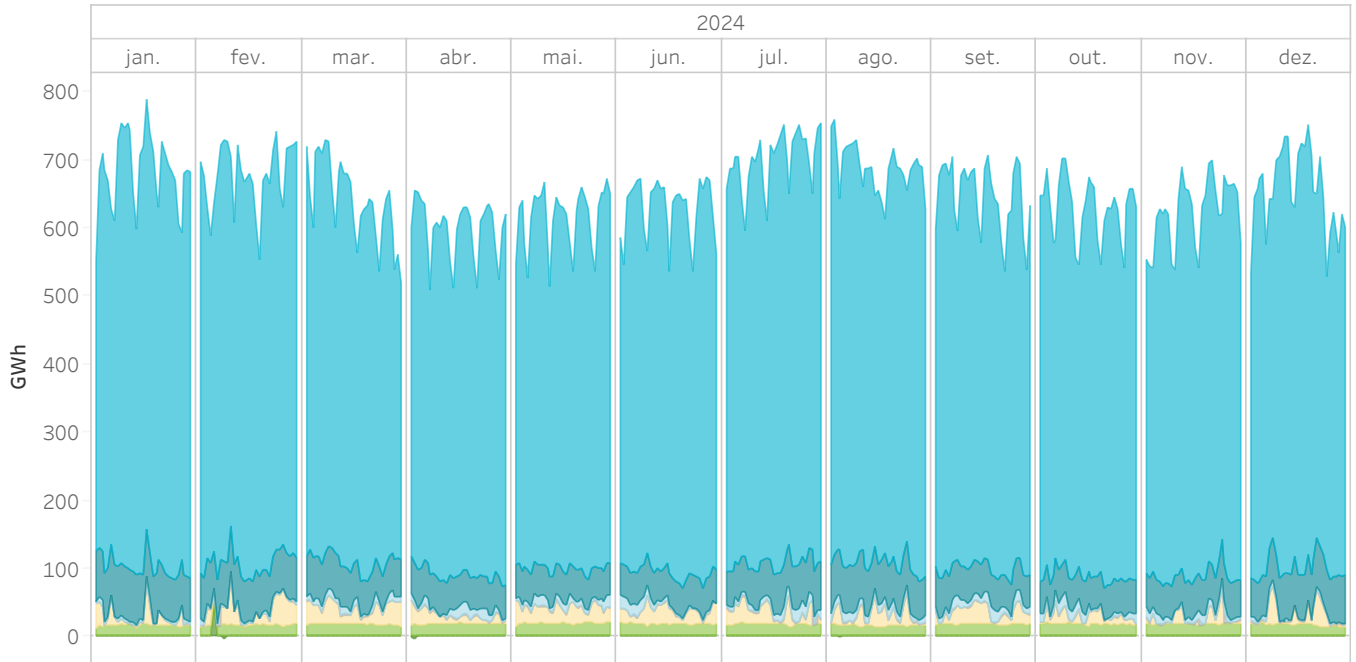

5.6 Energia por tipo de compra no Programa Diário Base de Funcionamento (PDBF)

Em Portugal

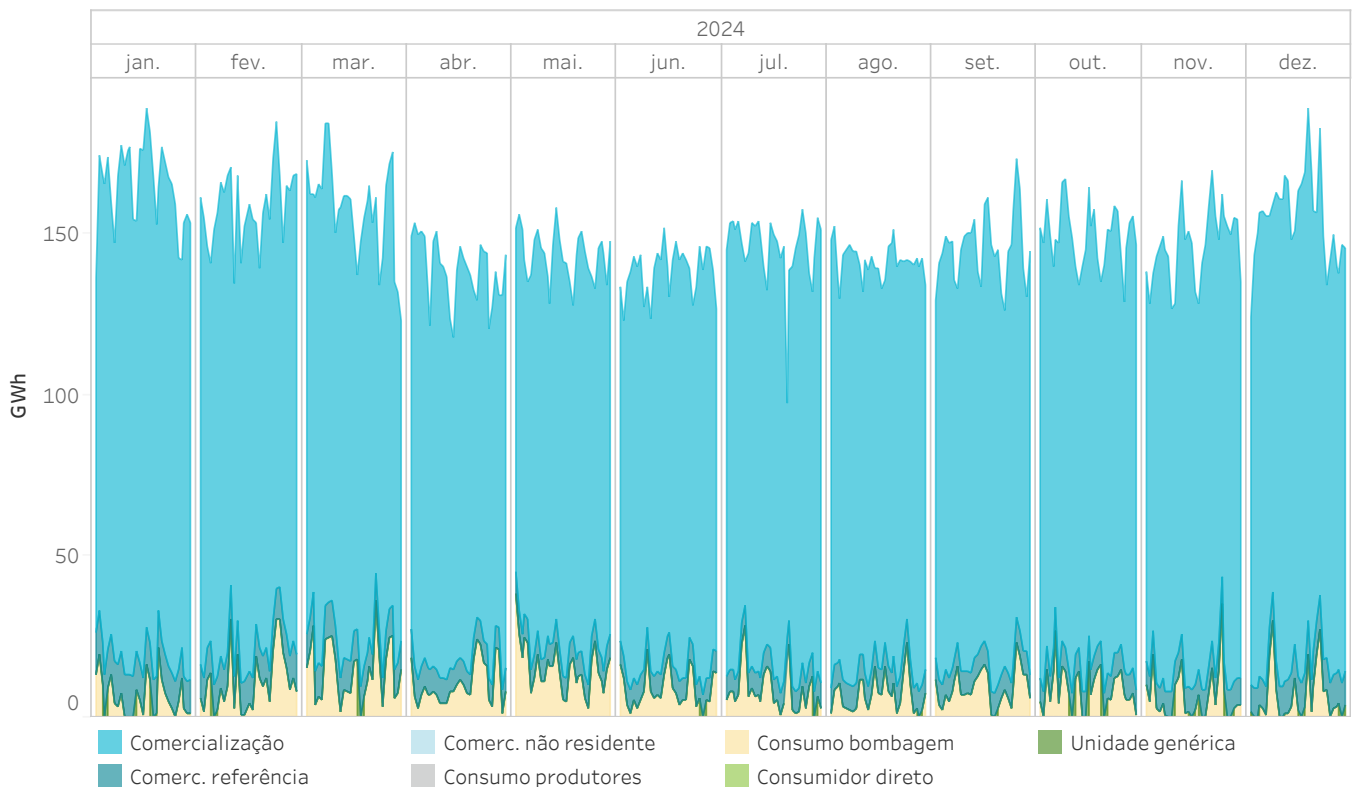

5.7 Preços [€/MWh] e Energias [GWh] no mercado diário

Em Espanha

Os valores estão referidos com os preços e a energia do mercado diário

Año de estudo	Mes de estudo	Preço médio aritmético	Preço máximo	Preço mínimo	Energia mercado	Energia bilaterais
2024	janeiro	74,10	168,35	0,43	12.604,0	11.481,3
	fevereiro	40,00	181,26	0,00	14.485,5	8.341,8
	março	20,28	173,82	0,00	16.025,9	6.806,2
	abril	13,67	109,90	-1,50	15.429,5	5.621,7
	maio	30,40	120,00	-1,29	15.555,7	6.536,1
	junho	56,08	175,55	-2,00	14.076,0	7.922,1
	julho	72,31	142,48	-1,01	15.908,4	8.974,1
	agosto	91,05	165,01	-0,95	14.833,9	9.300,9
	setembro	72,62	176,21	-0,79	14.275,2	8.073,2
	outubro	68,54	181,00	-0,01	14.078,7	8.244,5
	novembro	104,43	193,00	3,32	12.751,7	8.615,9
	dezembro	111,24	181,00	0,44	15.058,6	8.612,2
Resultados interanuais		63,03	193,00	-2,00	175.083,1	98.530,1

Año de estudo	Periodo	Preço médio aritmético	Preço máximo	Preço mínimo	Energia mercado	Energia bilaterais
2023	Janeiro-Dezembro	87,10	220,00	0,00	158.449,8	118.149,1
2024	Janeiro-Dezembro	63,03	193,00	-2,00	175.083,1	98.530,1

5.8 Preços [€/MWh] e Energias [GWh] no mercado diário

Em Portugal

Os valores estão referidos com os preços e a energia do mercado diário

Año de estudo	Mes de estudo	Preço médio aritmético	Preço máximo	Preço mínimo	Energia mercado	Energia bilaterais
2024	janeiro	74,08	168,35	0,43	5.346,7	157,2
	fevereiro	39,86	181,26	0,00	4.824,5	122,8
	março	19,26	173,82	0,00	5.493,0	117,3
	abril	13,23	104,06	-0,63	4.642,0	1.200,4
	maio	30,74	120,00	-0,66	4.477,3	1.388,4
	junho	58,11	175,55	-2,00	4.105,3	1.383,2
	julho	74,12	142,48	-1,01	4.467,1	1.537,5
	agosto	91,11	165,01	-0,95	4.215,8	1.670,1
	setembro	73,63	176,21	0,00	4.236,3	1.538,4
	outubro	69,41	181,00	-0,01	4.690,0	1.532,0
	novembro	104,60	193,00	3,32	4.434,4	1.575,8
	dezembro	111,54	181,00	0,44	4.677,6	1.852,1
Resultados interanuais		63,44	193,00	-2,00	55.609,9	14.075,2

Año de estudo	Periodo	Preço medio aritmético	Preço máximo	Preço mínimo	Energia mercado	Energia bilaterais
2023	Janeiro-Dezembro	88,27	220,00	0,00	53.901,2	1.504,1
2024	Janeiro-Dezembro	63,44	193,00	-2,00	55.609,9	14.075,2

5.9 Preços máximo, mínimo e médio aritmético no mercado intradiário de leilões regionais

Em Espanha

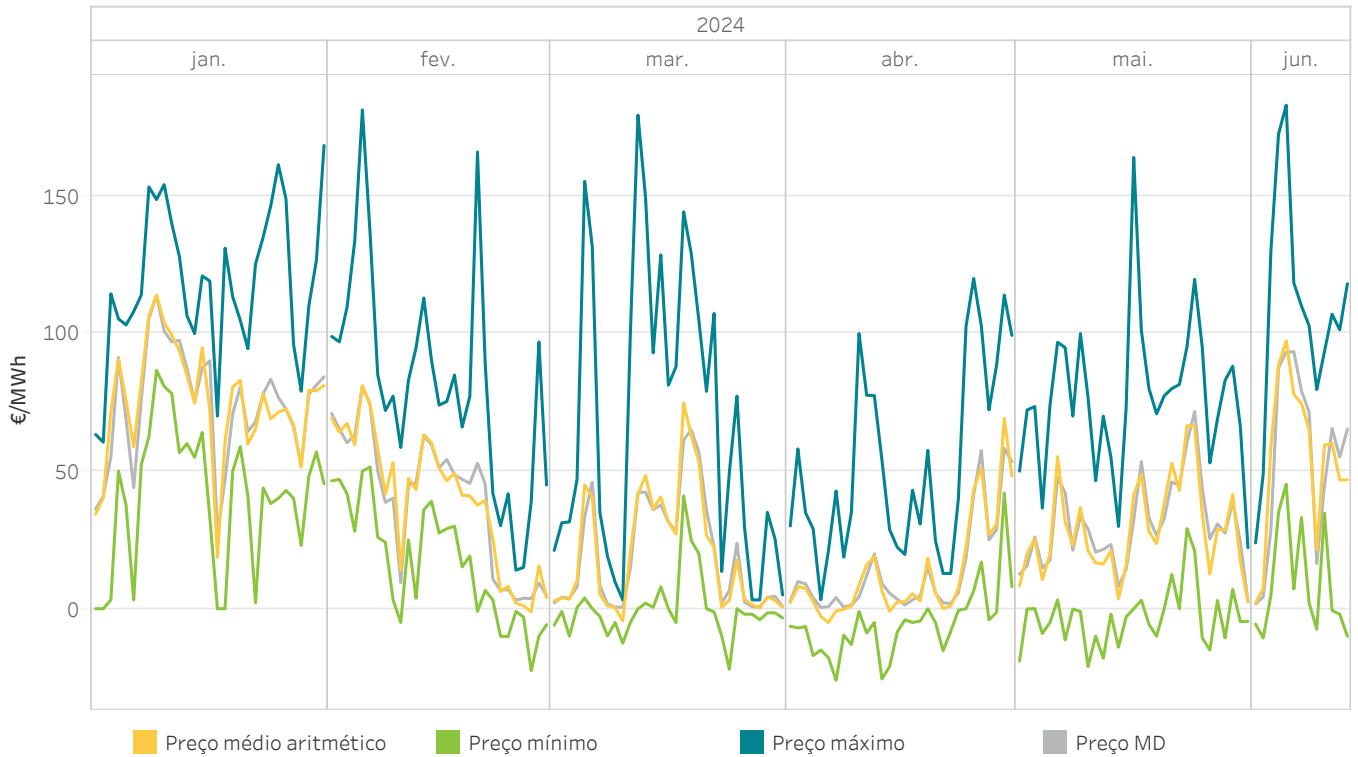

5.10 Energia mensal por sessão no mercado intradiário de leilões regionais

Em Espanha

A energia negociada corresponde às compras realizadas em Espanha mais a exportação por data de sessão.

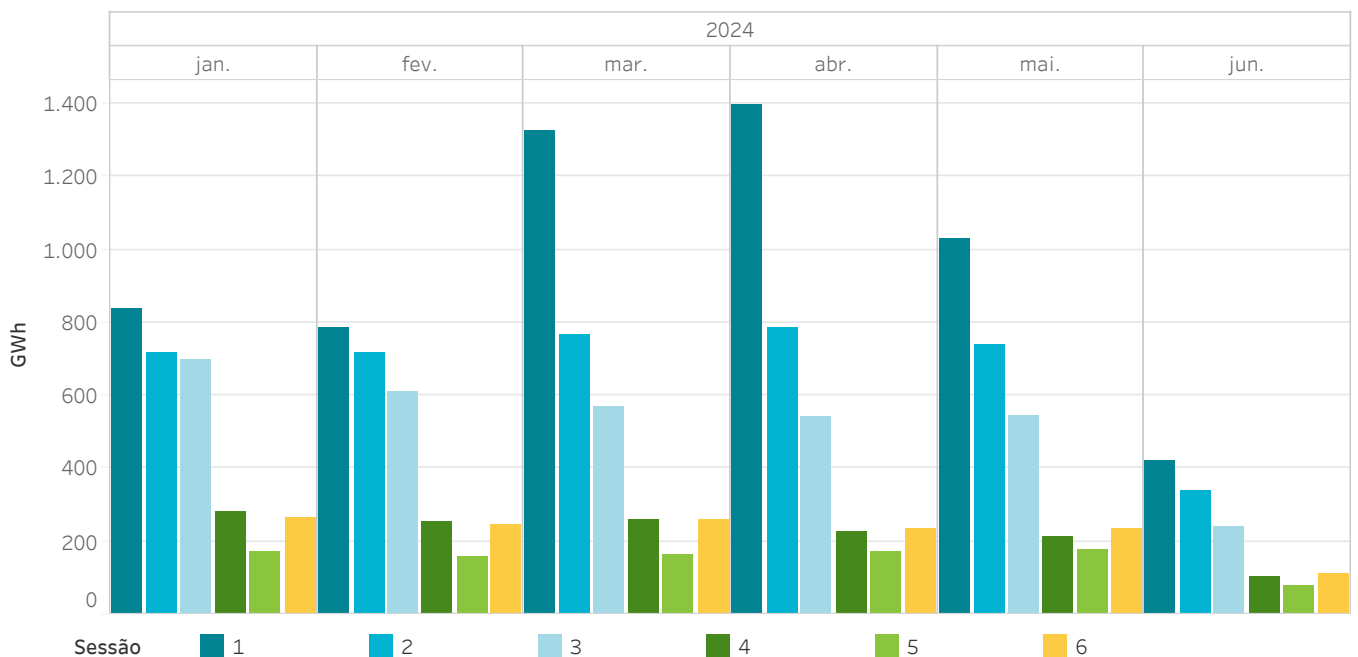

5.11 Preços máximo, mínimo e médio aritmético nos IDAs Em Espanha

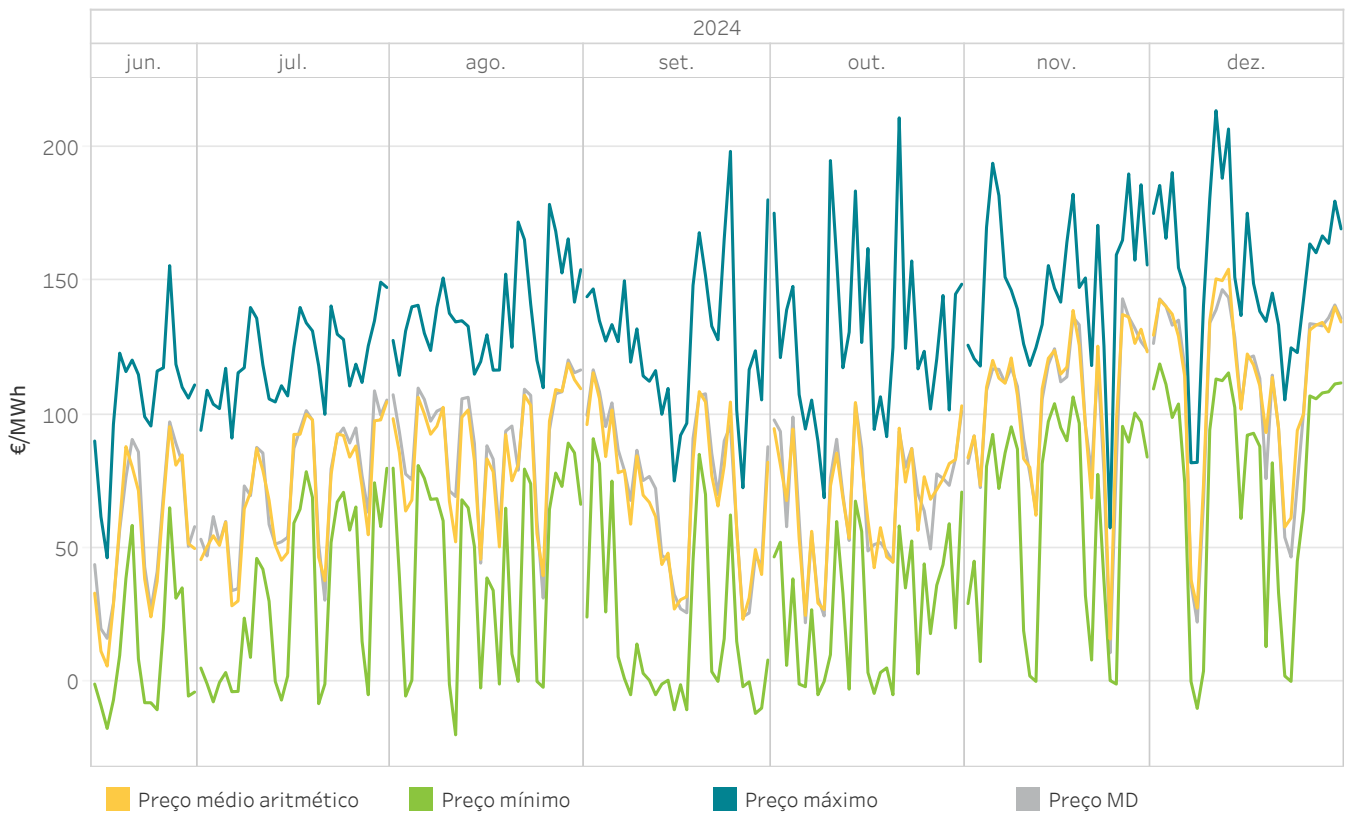

5.12 Energia mensal por sessão nos IDAs Em Espanha

A energia negociada corresponde às compras realizadas em Espanha mais a exportação por data de sessão.

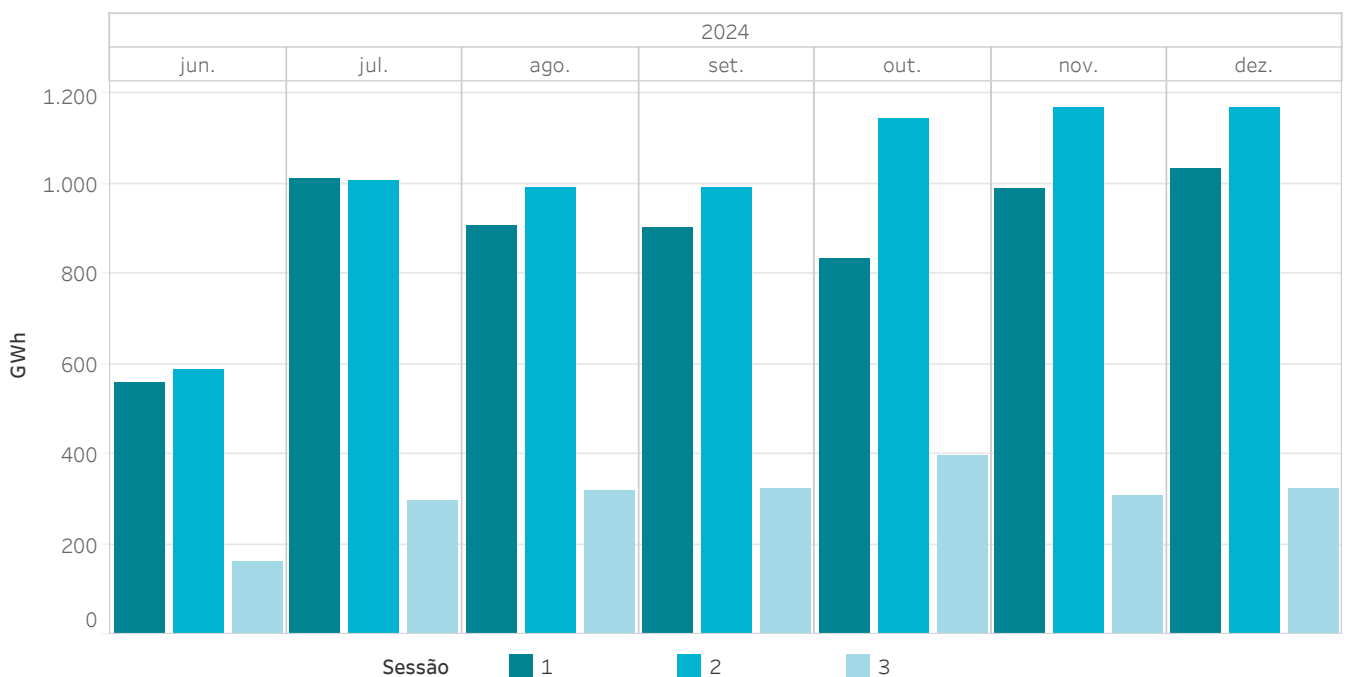

5.13 Preços máximo, mínimo e médio aritmético no mercado intradiário de leilões regionais

Em Portugal

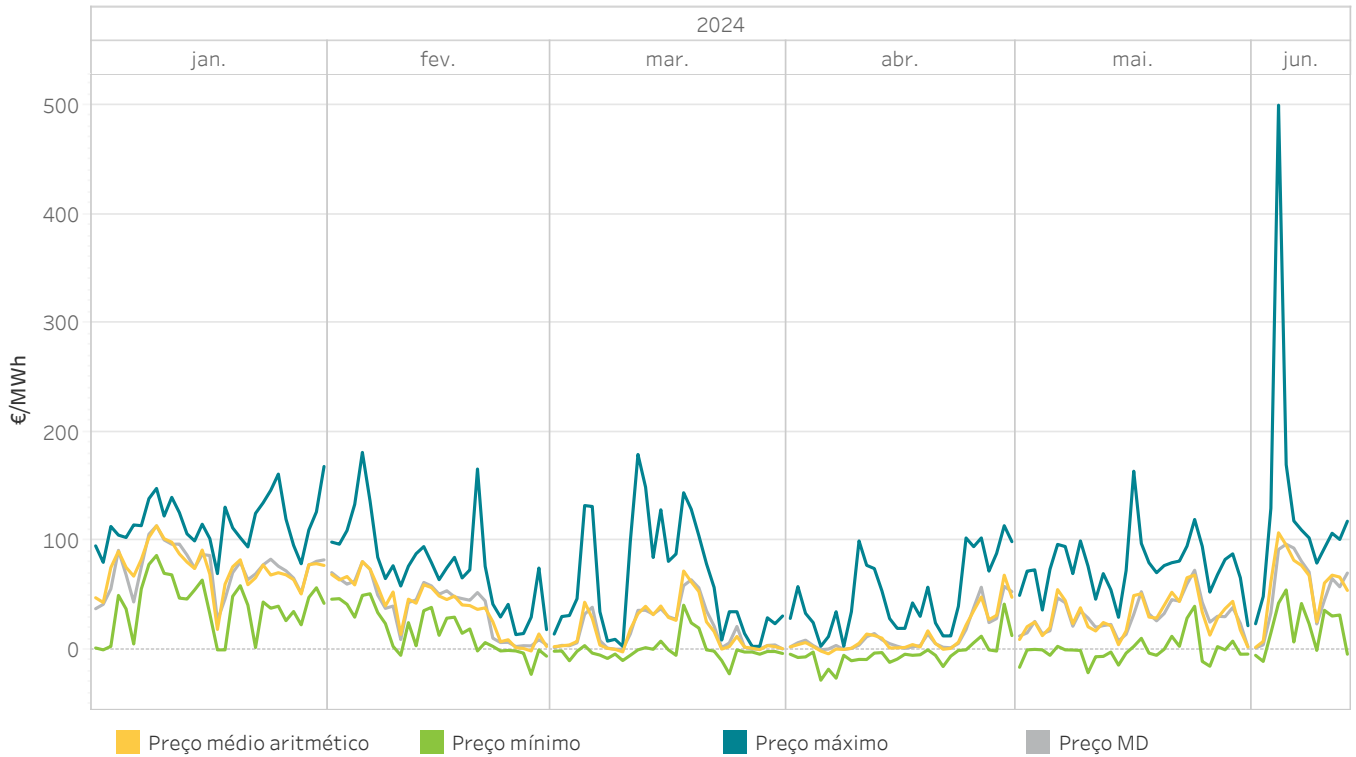

5.14 Energia mensal por sessão no mercado intradiário de leilões regionais

Em Portugal

A energia negociada corresponde às compras realizadas em Portugal mais a exportação por data de sessão.

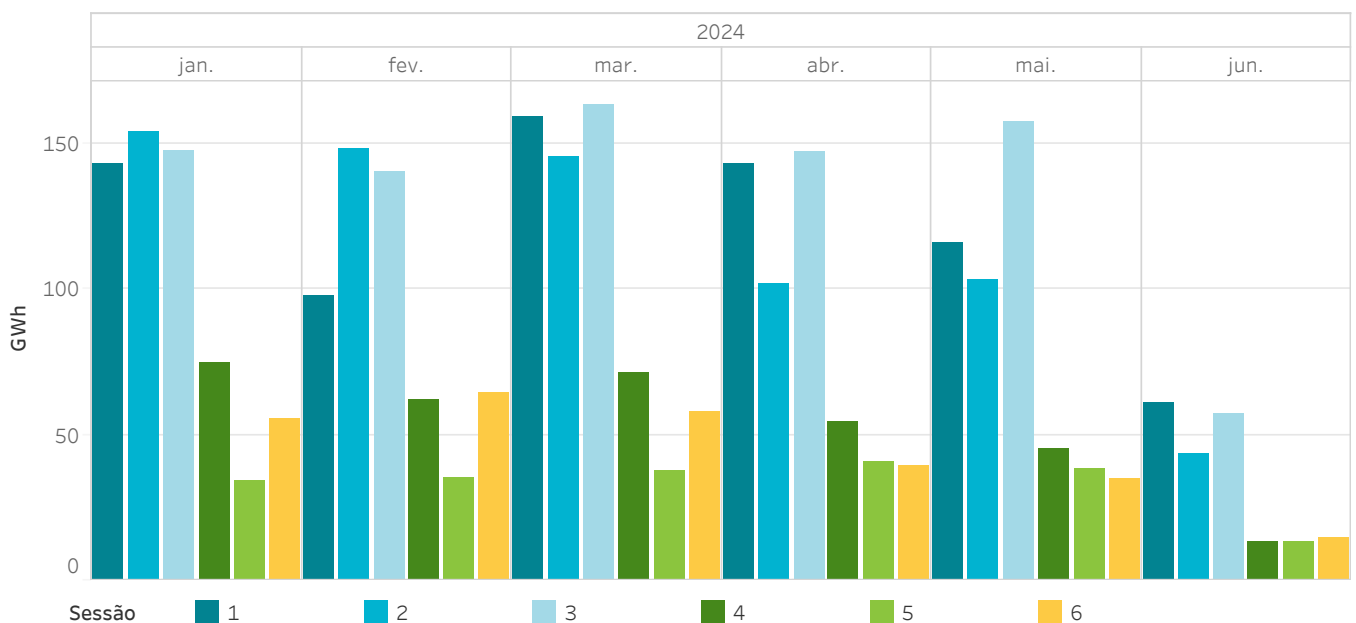

5.15 Preços máximo, mínimo e médio aritmético nos IDAs

Em Portugal

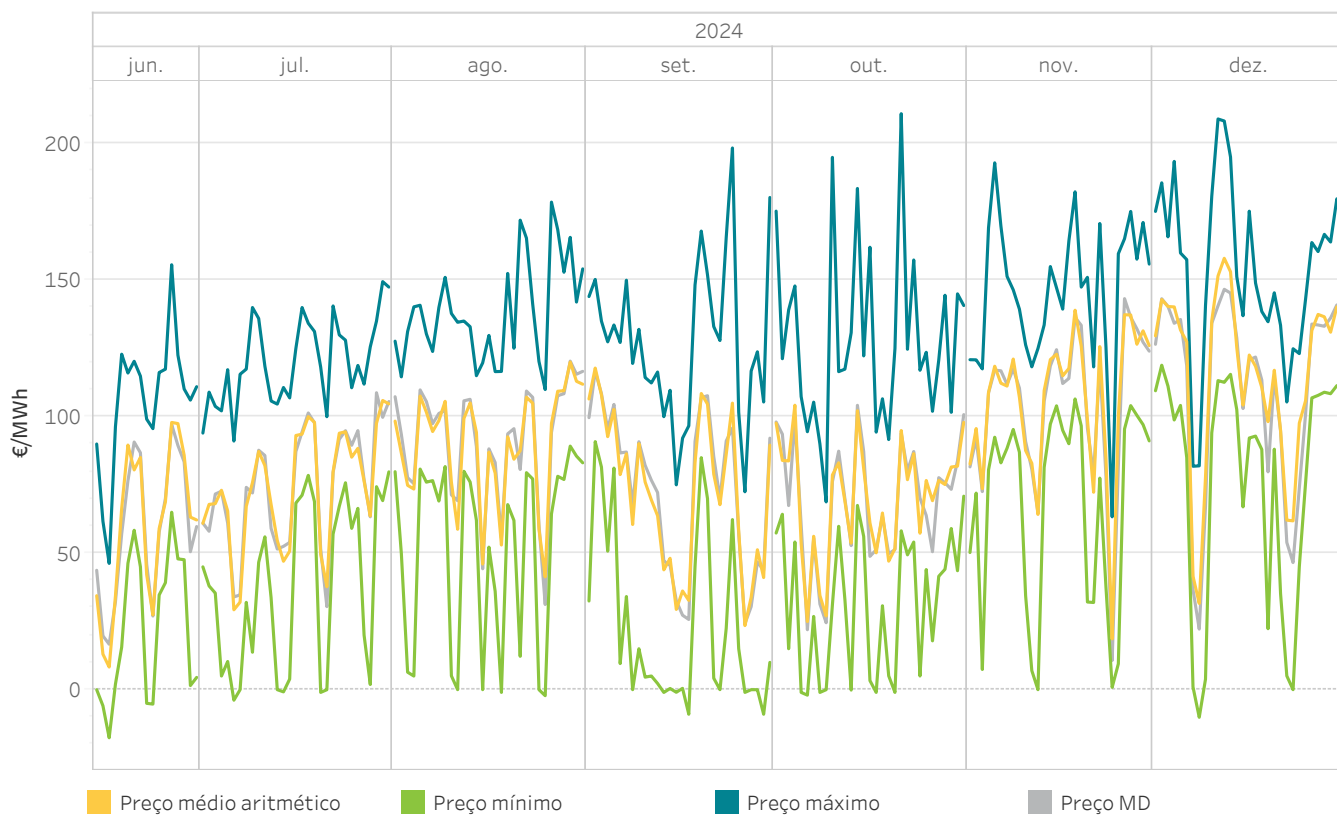

5.16 Energia mensal por sessão nos IDAs

Em Portugal

A energia negociada corresponde às compras realizadas em Portugal mais a exportação por data de sessão.

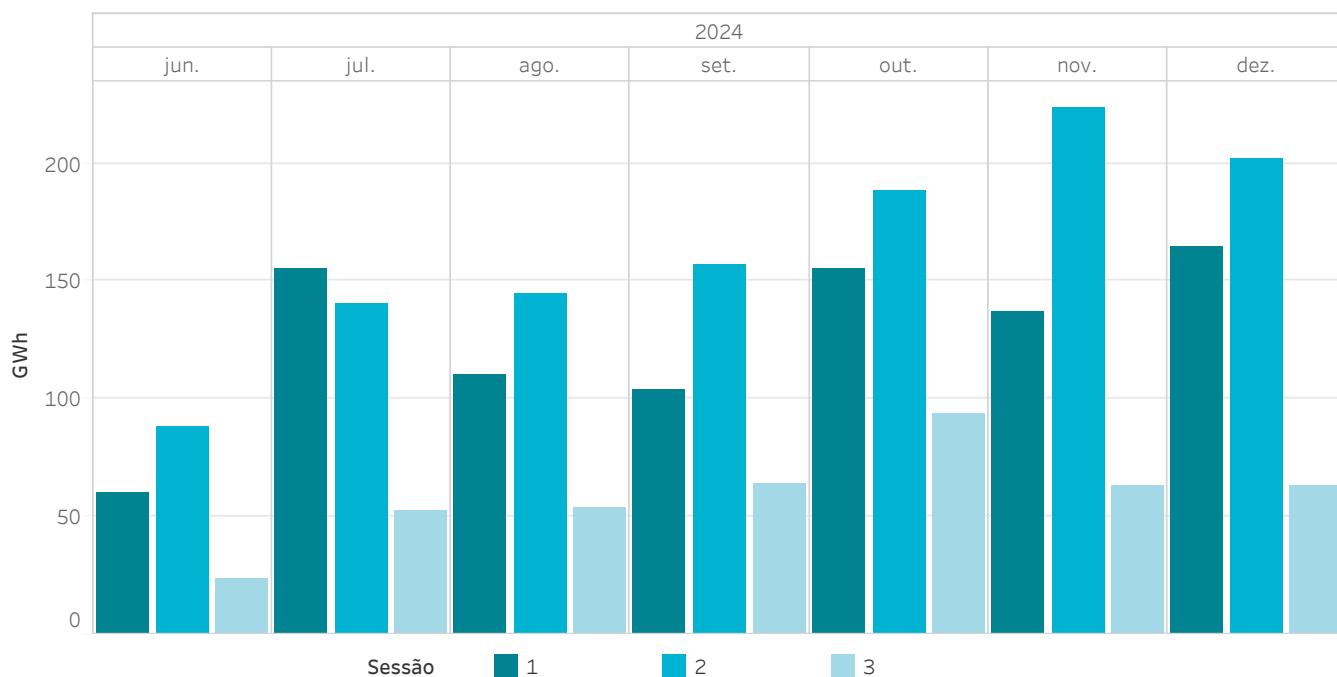

5.17 Preços [€/MWh] e Energias [GWh] no mercado intradiário de leilões regionais

Em Espanha

Os preços máximos e mínimos referem-se aos preços horários e a energia de compra/venda corresponde com a aquisição/venda na área espanhola

Año de estudo	Mes de estudo	Preço médio aritmético	Preço máximo	Preço mínimo	Energia de compra	Energia de venda
2024	janeiro	74,41	168,35	0,00	2.769,3	2.747,0
	fevereiro	40,18	181,26	-22,53	2.623,8	2.537,3
	março	20,20	179,38	-22,00	3.179,3	3.049,3
	abril	13,48	120,00	-26,00	3.227,8	3.144,6
	maio	29,85	163,99	-21,00	2.788,7	2.808,8
	junho	55,07	183,00	-10,62	1.236,4	1.237,0
	julho					
	agosto					
	setembro					
	outubro					
	novembro					
	dezembro					
Resultados interanuais		37,25	183,00	-26,00	15.825,2	15.524,1

5.18 Preços [€/MWh] e Energias [GWh] no mercado intradiário de leilões regionais

Em Portugal

Os preços máximos e mínimos referem-se aos preços horários e a energia de compra/venda corresponde com a aquisição/venda na área portuguesa.

Año de estudo	Mes de estudo	Preço médio aritmético	Preço máximo	Preço mínimo	Energia de compra	Energia de venda
2024	janeiro	74,21	168,35	0,00	394,5	416,7
	fevereiro	39,77	181,26	-22,53	320,0	406,5
	março	18,49	179,38	-22,00	368,4	498,3
	abril	13,03	114,00	-27,88	324,3	407,5
	maio	31,90	163,99	-21,00	365,5	345,4
	junho	60,51	500,00	-10,62	151,8	151,3
	julho					
	agosto					
	setembro					
	outubro					
	novembro					
	dezembro					
Resultados interanuais		37,54	500,00	-27,88	1.924,6	2.225,7

5.19 Preços [€/MWh] e Energias [GWh] nos IDAs

Em Espanha

Os preços máximos e mínimos referem-se aos preços horários e a energia de compra/venda corresponde com a aquisição/venda na área espanhola

Año de estudo	Mes de estudo	Preço médio aritmético	Preço máximo	Preço mínimo	Energia de compra	Energia de venda
2024	junho	54,38	155,66	-17,62	1.178,2	1.252,7
	julho	70,50	149,48	-8,34	2.173,5	2.160,2
	agosto	86,89	178,61	-20,00	2.072,1	2.114,3
	setembro	70,83	198,44	-12,00	2.070,1	2.100,4
	outubro	68,94	211,00	-5,00	2.190,6	2.206,7
	novembro	104,00	194,00	-1,00	2.223,5	2.339,4
	dezembro	112,34	213,69	-10,12	2.326,0	2.342,7
Resultados interanuais		83,11	213,69	-20,00	14.234,1	14.516,4

5.20 Preços [€/MWh] e Energias [GWh] nos IDAs

Em Portugal

Os preços máximos e mínimos referem-se aos preços horários e a energia de compra/venda corresponde com a aquisição/venda na área portuguesa.

Año de estudo	Mes de estudo	Preço médio aritmético	Preço máximo	Preço mínimo	Energia de compra	Energia de venda
2024	junho	59,81	155,66	-17,62	148,0	107,1
	julho	73,97	149,48	-3,86	266,2	242,5
	agosto	89,46	178,61	-2,20	245,2	203,9
	setembro	73,05	198,44	-9,00	247,2	219,0
	outubro	70,64	211,00	-2,00	324,5	298,8
	novembro	104,69	193,00	0,00	332,0	262,2
	dezembro	114,09	209,07	-10,12	293,6	289,9
Resultados interanuais		85,45	211,00	-17,62	1.856,7	1.623,4

5.21 Preços máximo, mínimo e médio ponderado no mercado intradiário contínuo

Em Espanha

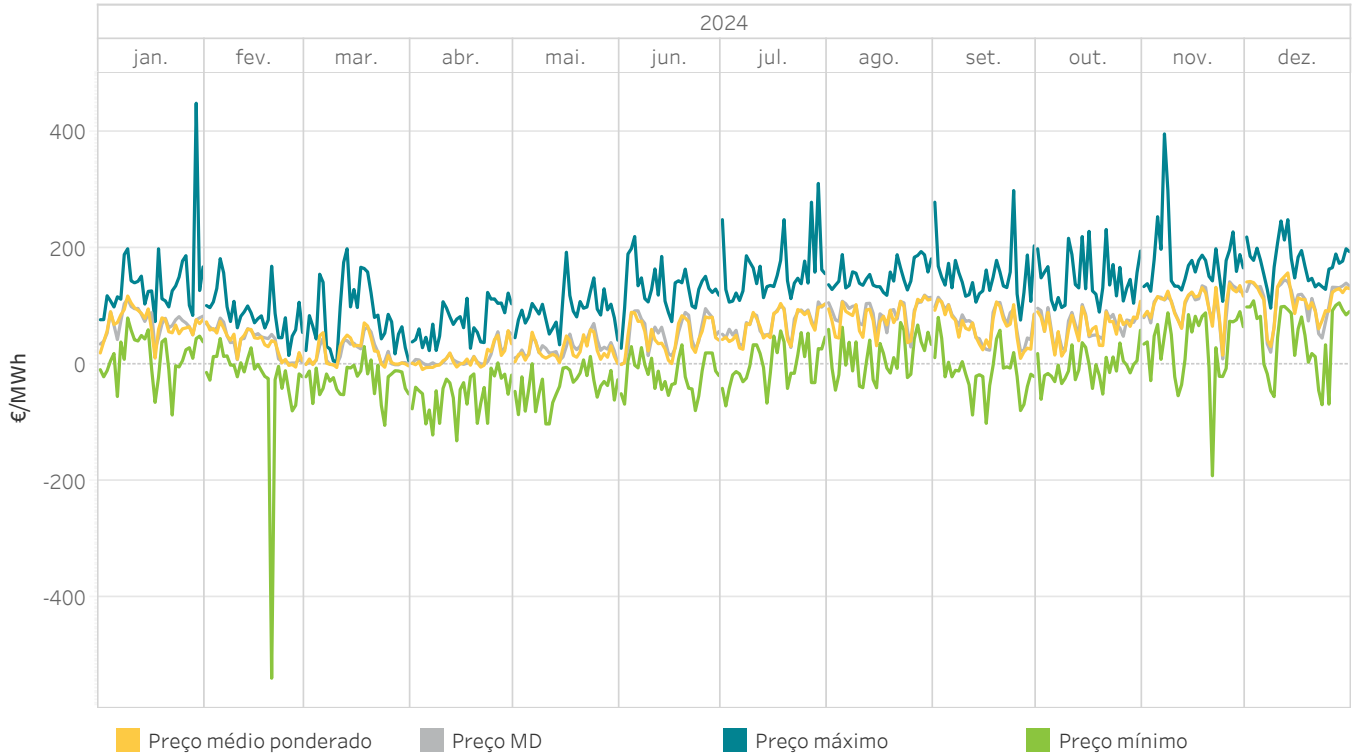

5.22 Energia mensal negociada no mercado intradiário contínuo

Em Espanha

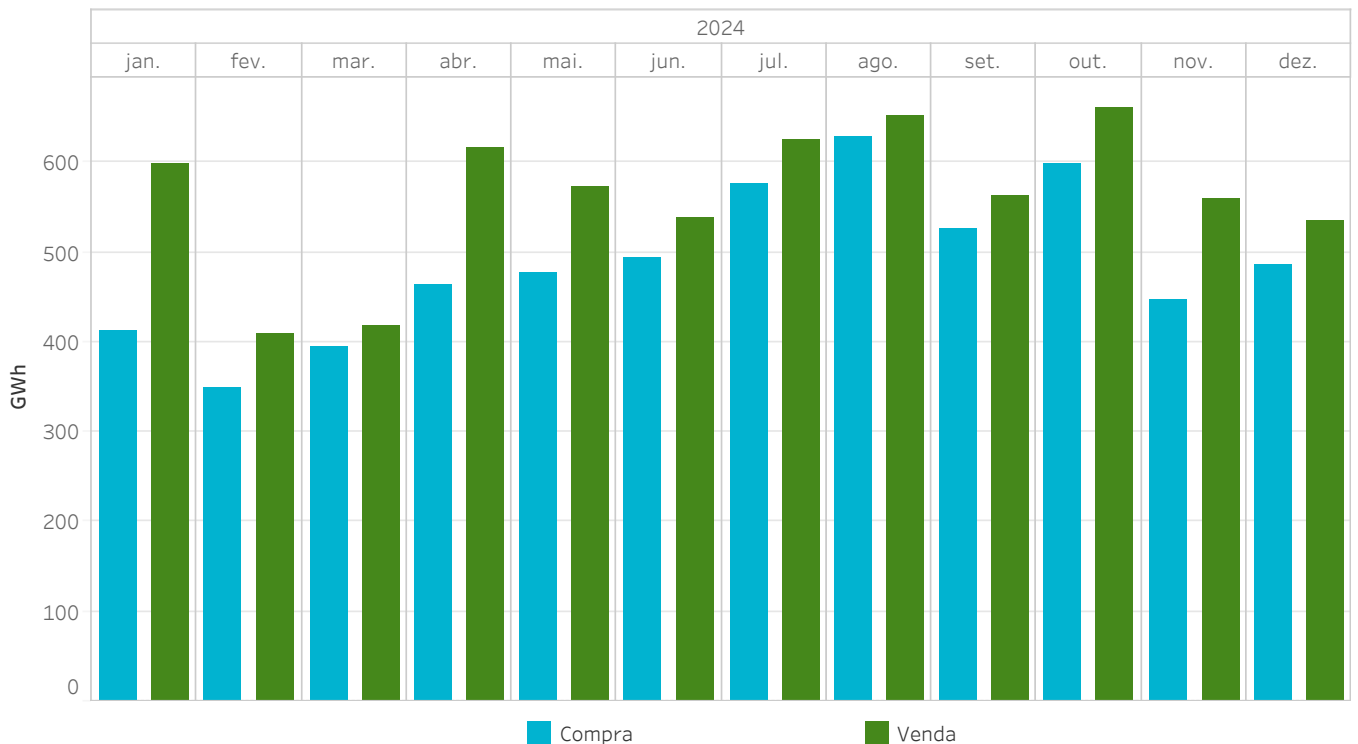

5.23 Preços máximo, mínimo e médio ponderado no mercado intradiário contínuo

Em Portugal

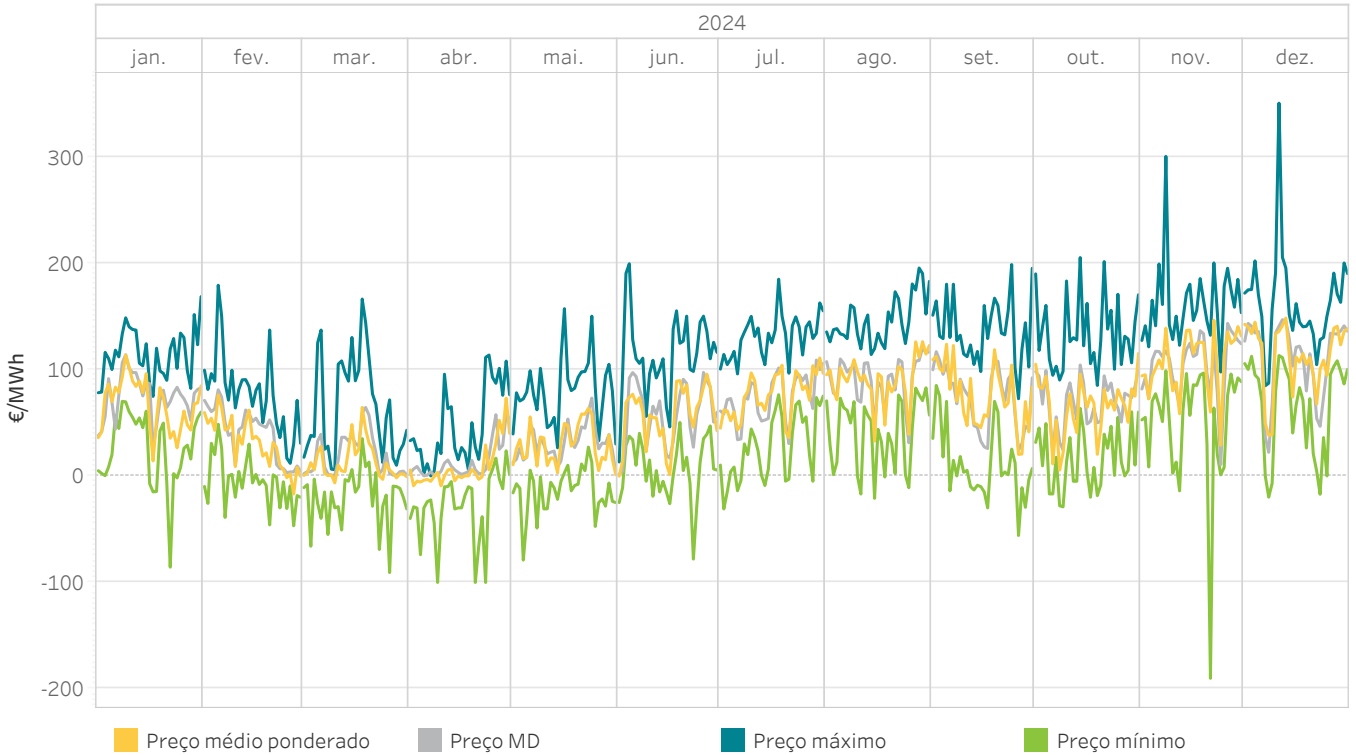

5.24 Energia mensal negociada no mercado intradiário contínuo

Em Portugal

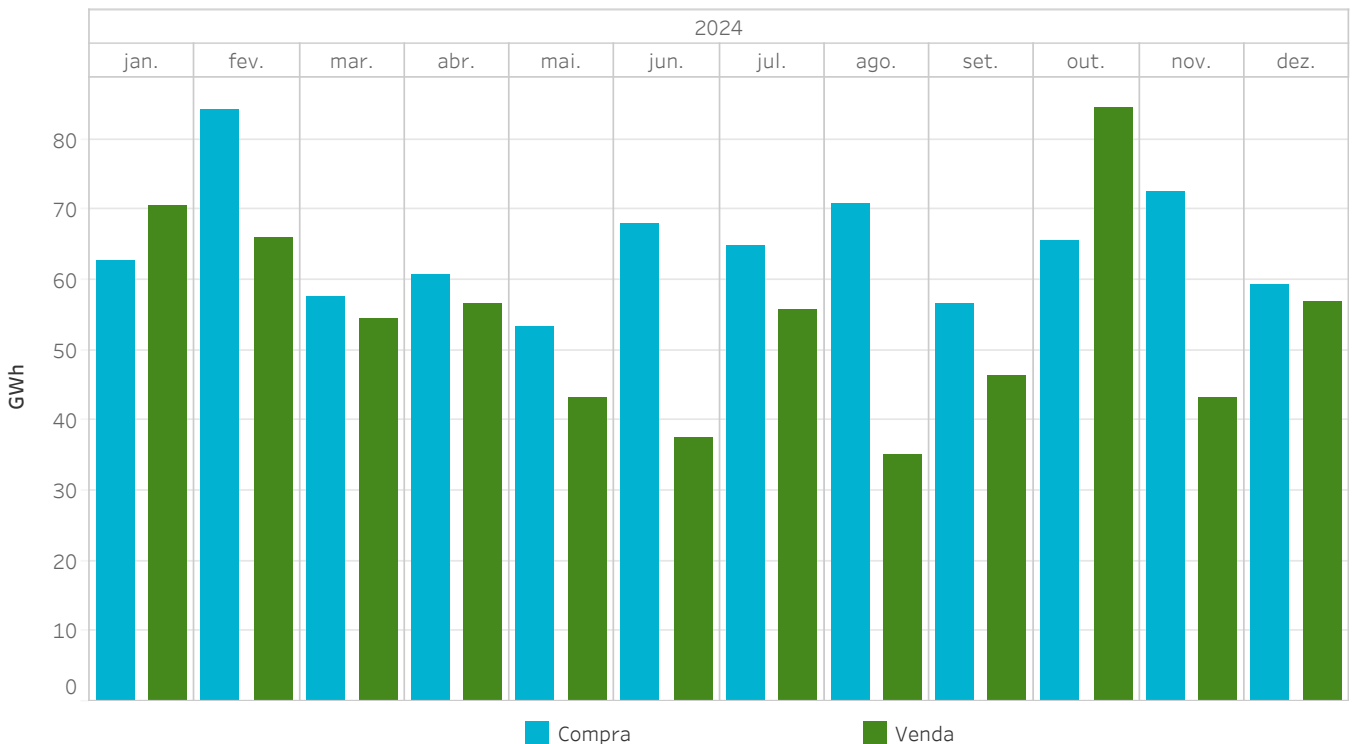

5.25 Preços [€/MWh] e Energias [GWh] no mercado intradiário contínuo Em Espanha

Os preços máximos e mínimos referem-se aos preços horários e a energia de compra/venda corresponde com a aquisição/venda na área espanhola

Año de estudo	Mes de estudo	Preço médio ponderado	Preço máximo	Preço mínimo	Energia de compra	Energia de venda
2024	janeiro	74,26	450,00	-85,65	412,8	598,7
	fevereiro	43,65	183,00	-537,77	348,8	408,8
	março	23,89	200,00	-103,40	394,9	418,9
	abril	12,87	125,00	-130,00	463,2	616,1
	maio	23,75	194,00	-101,00	476,2	572,0
	junho	50,38	221,01	-78,07	494,3	537,9
	julho	67,57	312,22	-70,01	575,7	625,1
	agosto	83,00	195,20	-43,00	628,4	651,5
	setembro	63,53	300,00	-99,94	525,3	562,7
	outubro	64,80	233,15	-58,69	598,1	661,3
	novembro	104,28	397,28	-189,98	446,3	558,4
	dezembro	112,98	249,96	-68,00	486,4	534,1
Resultados interanuais		60,86	450,00	-537,77	5.850,4	6.745,5

5.26 Preços [€/MWh] e Energias [GWh] no mercado intradiário contínuo Em Portugal

Os preços máximos e mínimos referem-se aos preços horários e a energia de compra/venda corresponde com a aquisição/venda na área portuguesa.

Año de estudo	Mes de estudo	Preço médio ponderado	Preço máximo	Preço mínimo	Energia de compra	Energia de venda
2024	janeiro	68,30	168,35	-85,65	62,7	70,6
	fevereiro	32,30	179,00	-46,79	84,3	66,0
	março	14,97	166,07	-90,70	57,7	54,4
	abril	10,04	113,50	-100,00	60,8	56,7
	maio	31,14	157,00	-79,00	53,3	43,2
	junho	63,64	199,23	-78,07	68,0	37,5
	julho	76,65	184,69	-31,00	64,9	55,7
	agosto	94,60	195,20	-21,01	70,7	34,9
	setembro	72,79	198,44	-55,92	56,7	46,4
	outubro	63,47	205,00	-29,03	65,6	84,6
	novembro	107,75	300,00	-189,98	72,6	43,3
	dezembro	111,79	350,00	-19,95	59,4	56,9
Total general		62,04	350,00	-189,98	776,7	650,2

5.27 Energia mercado intradiário contínuo comparado com as sessões de leilões

Em Espanha

A energia negociada corresponde às compras realizadas em Espanha mais a exportação.

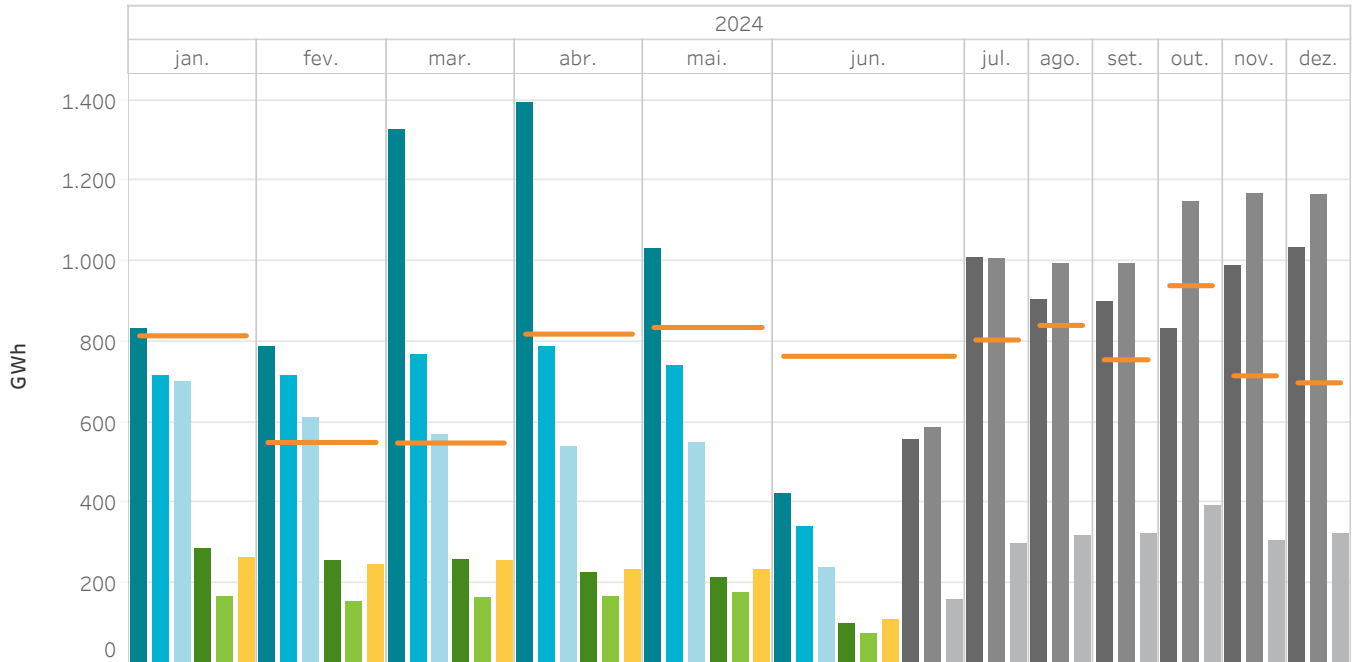

5.28 Energia mercado intradiário contínuo comparado com as sessões de leilões

Em Portugal

A energia negociada corresponde às compras realizadas em Portugal mais a exportação.

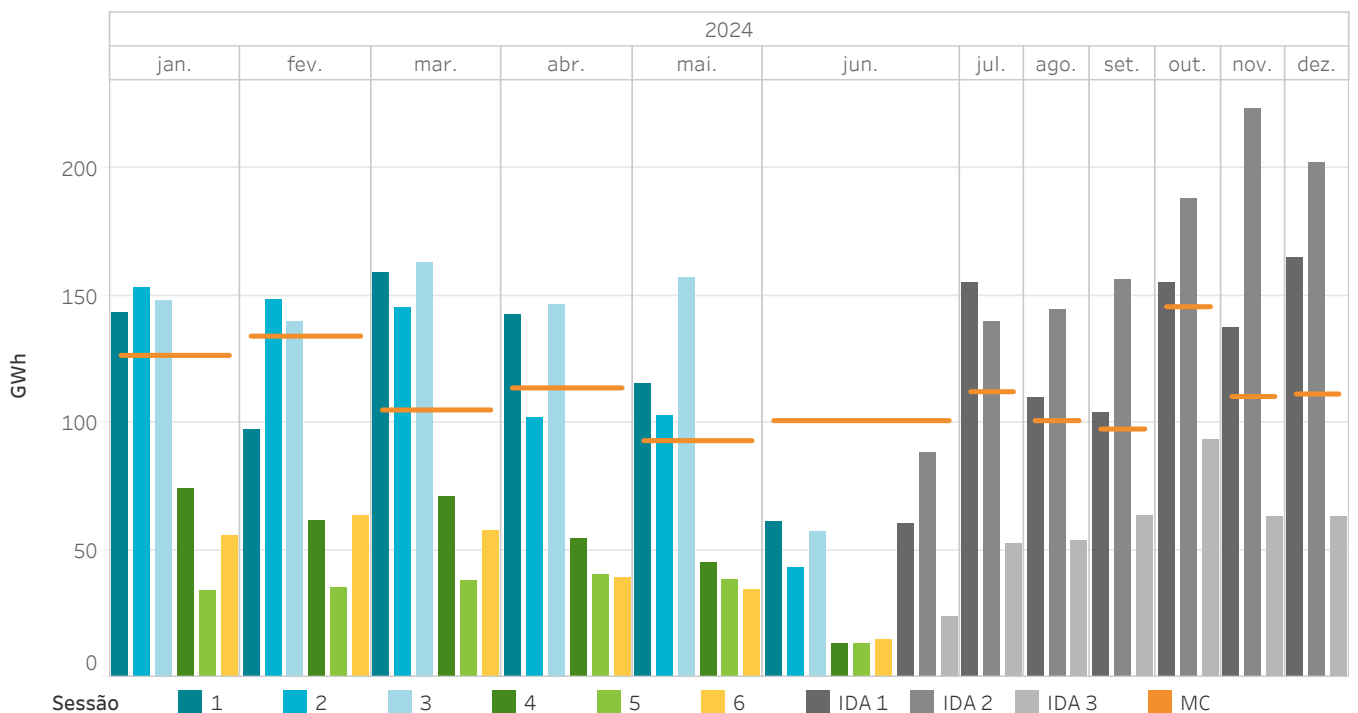

5.29 Percentual de energia comercializada nos mercados intradiários sobre a energia comercializada no mercado diário

MIBEL

A energia negociada é calculada como a soma das aquisições e a exportação líquida de cada zona.

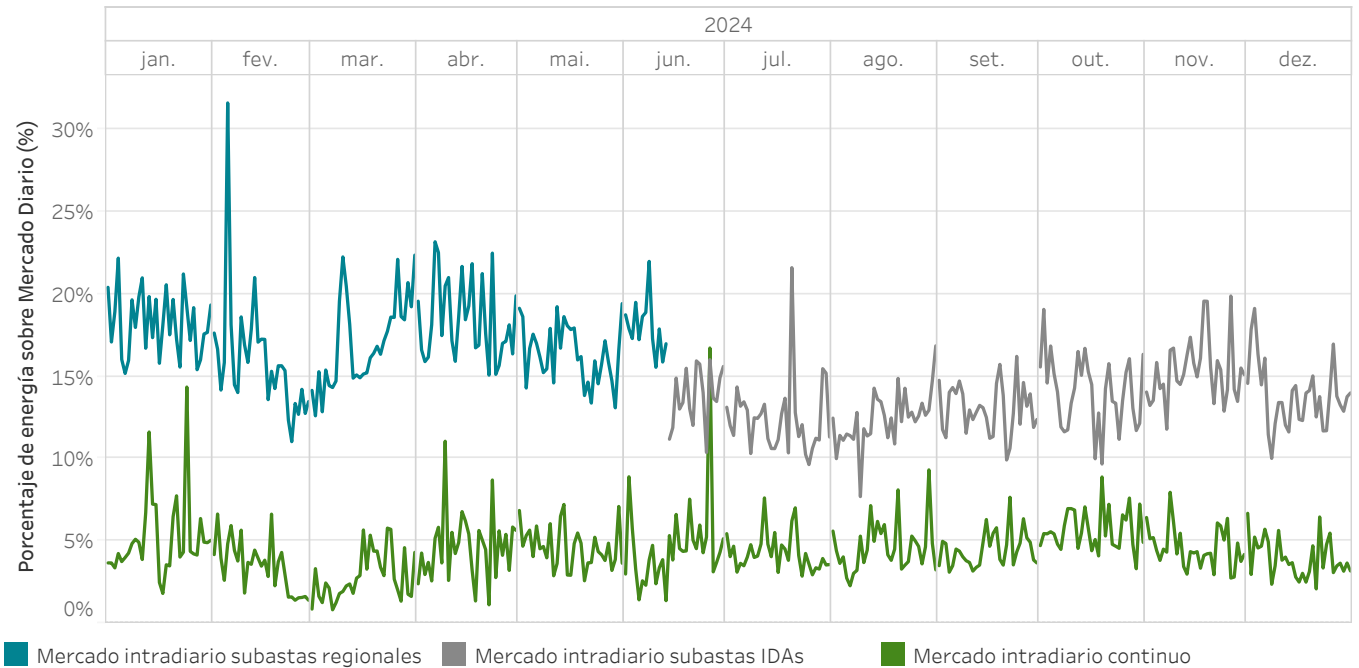

5.30 Energia negociada em mercados intradiários em comparação com o mercado diário

MIBEL

A energia negociada é calculada como a soma das aquisições e a exportação líquida de cada zona.

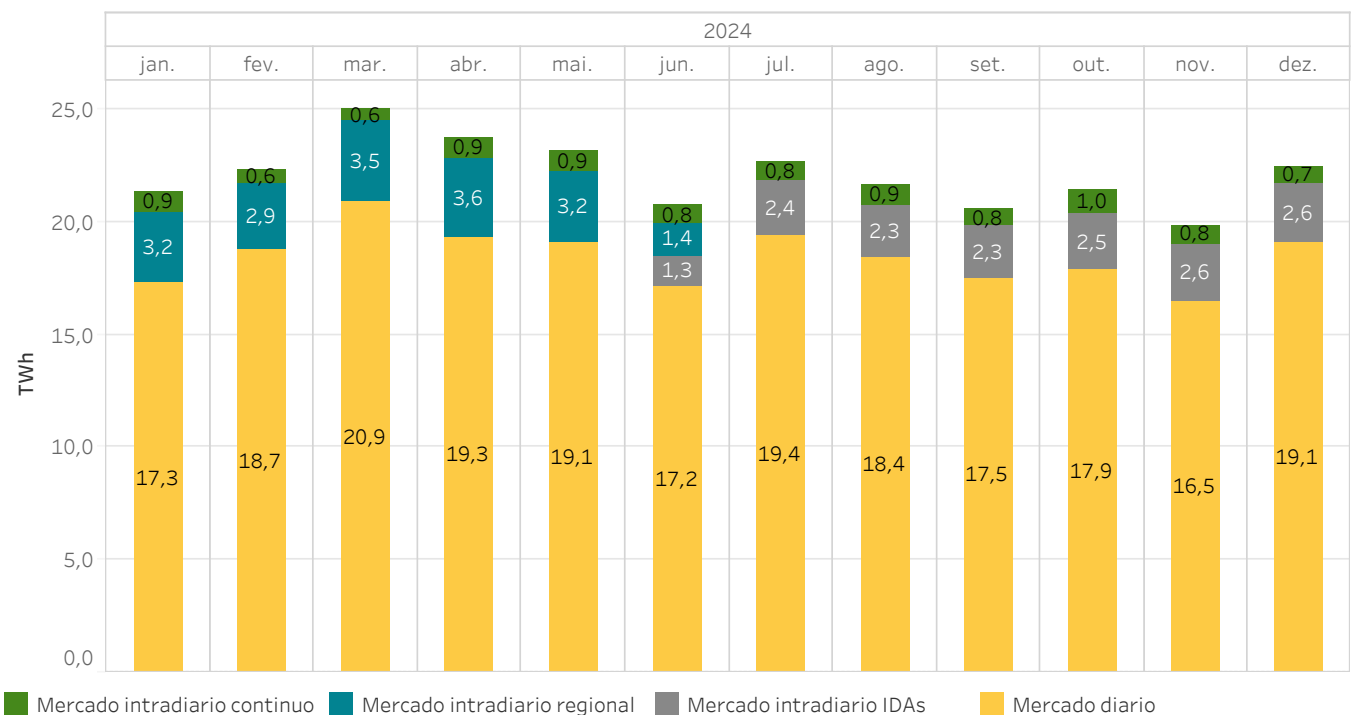

5.31 Volume económico das compras negociadas no MIBEL - Ano móvel

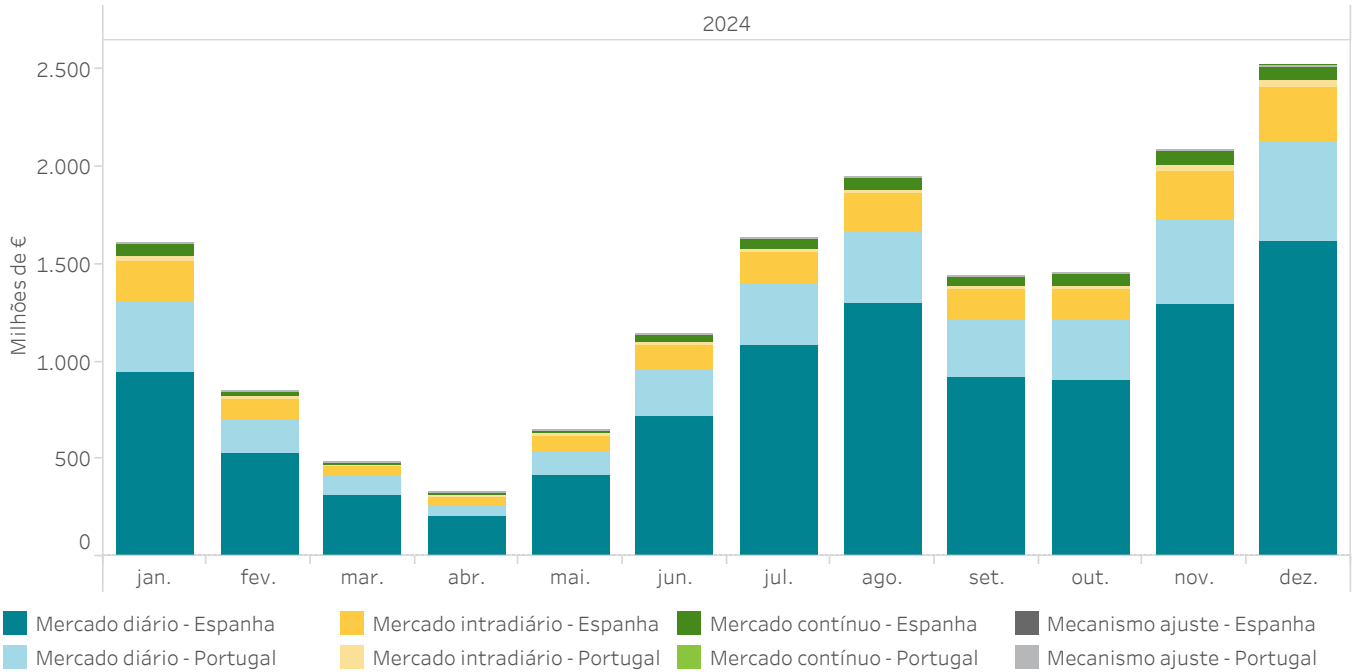

5.32 Evolução das rendas de congestionamento - Ano móvel

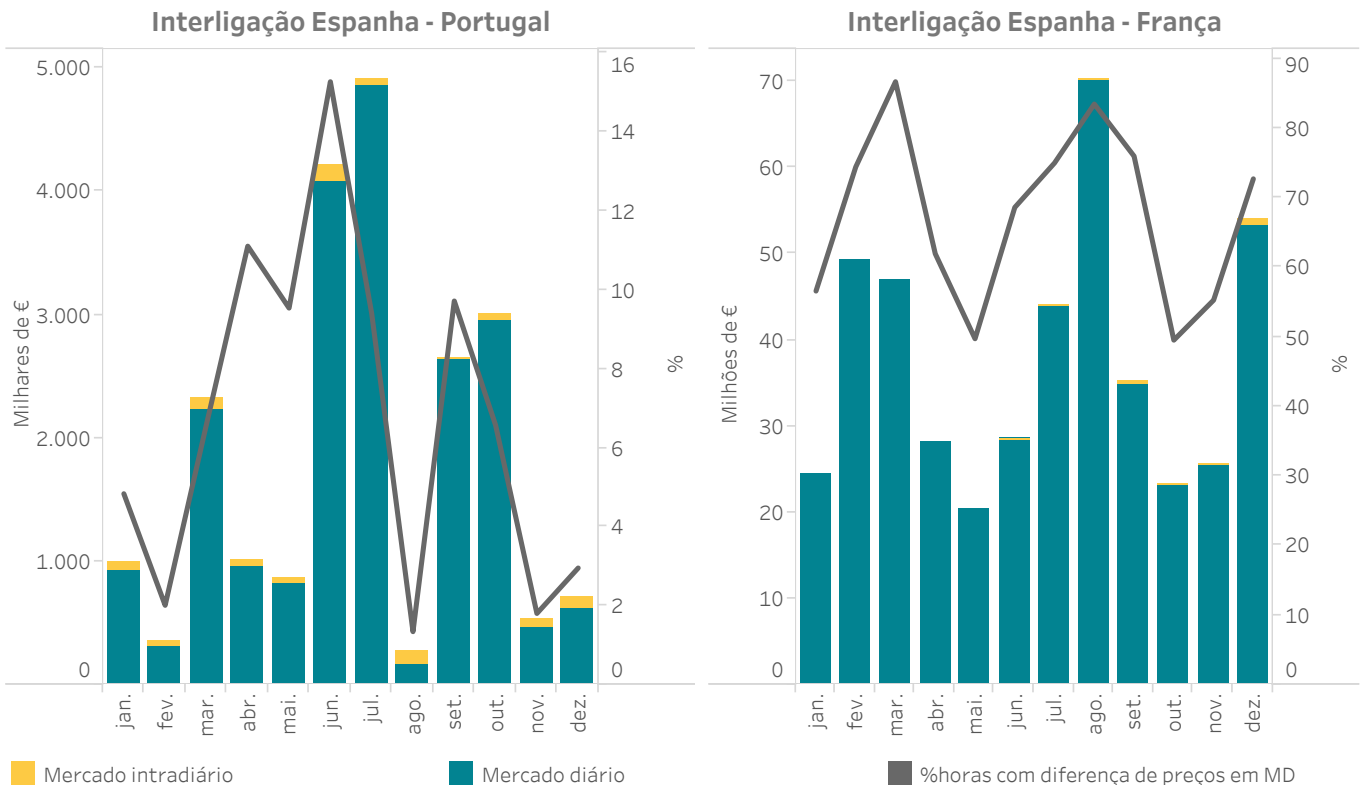

5.33 Evolução das cobranças no mercado

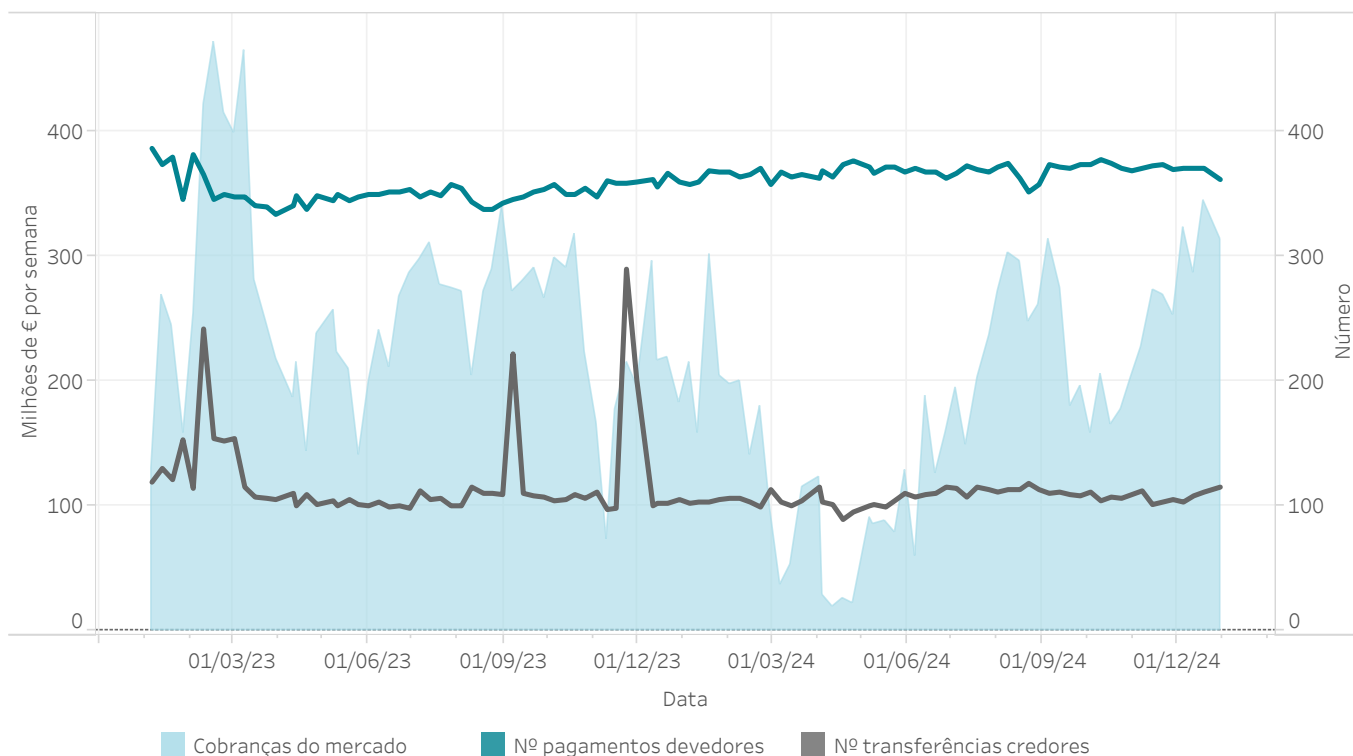

Relatório mensal dezembro de 2024

6.

Trocas internacionais

- Ocupação das interligações após o mercado diário e o mercado intradiário contínuo
- Volumes económicos trocados no MIBEL



6.1 Capacidade e ocupação interligação com Portugal no Programa Diário Base de Funcionamento (PDBF)

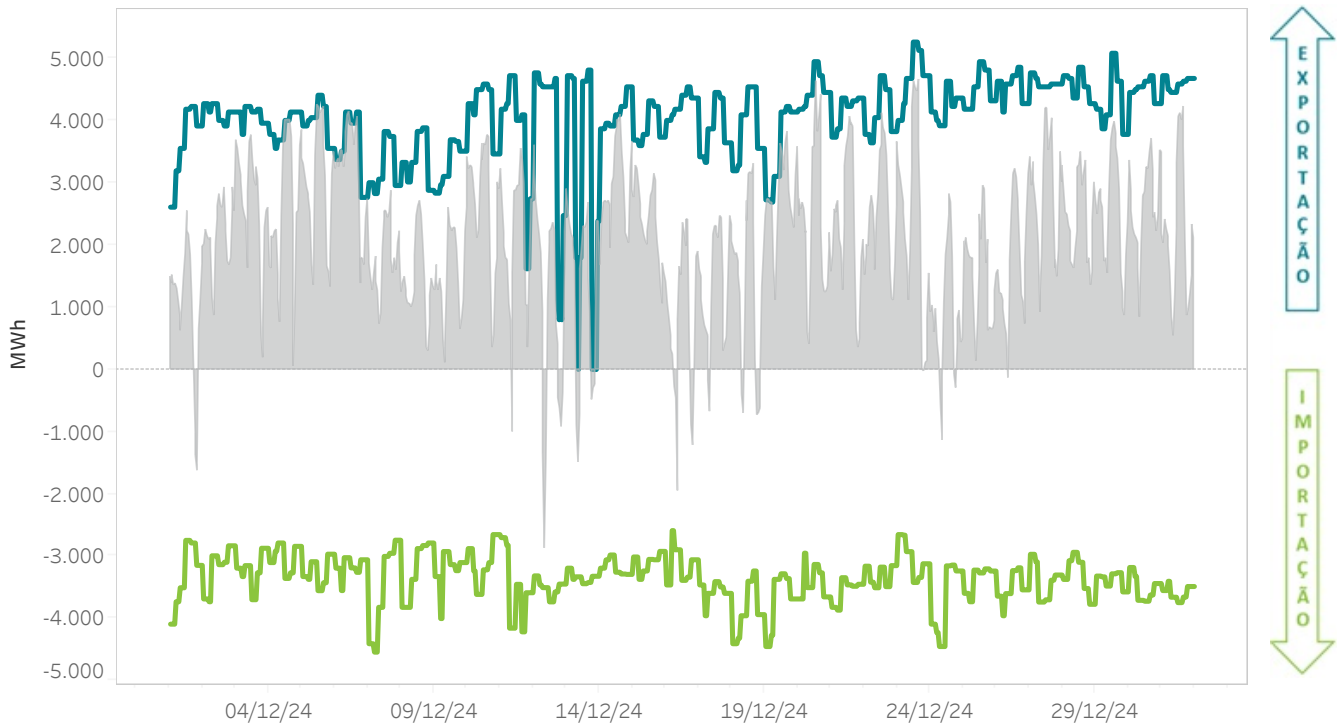

6.2 Capacidade e ocupação interligação com Portugal no Programa Horário Final (PHF)

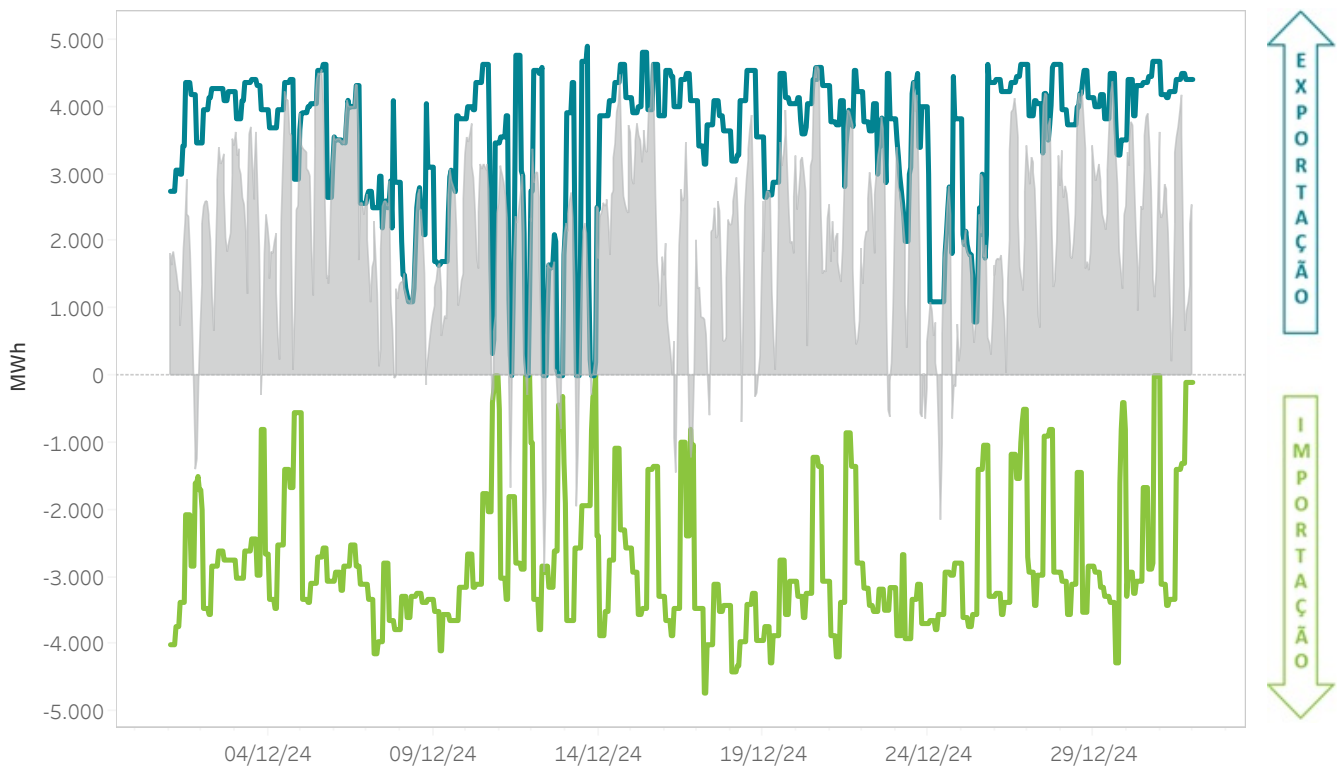

6.3 Capacidade e ocupação interligação com a França no Programa Diário Base de Funcionamento (PDBF)

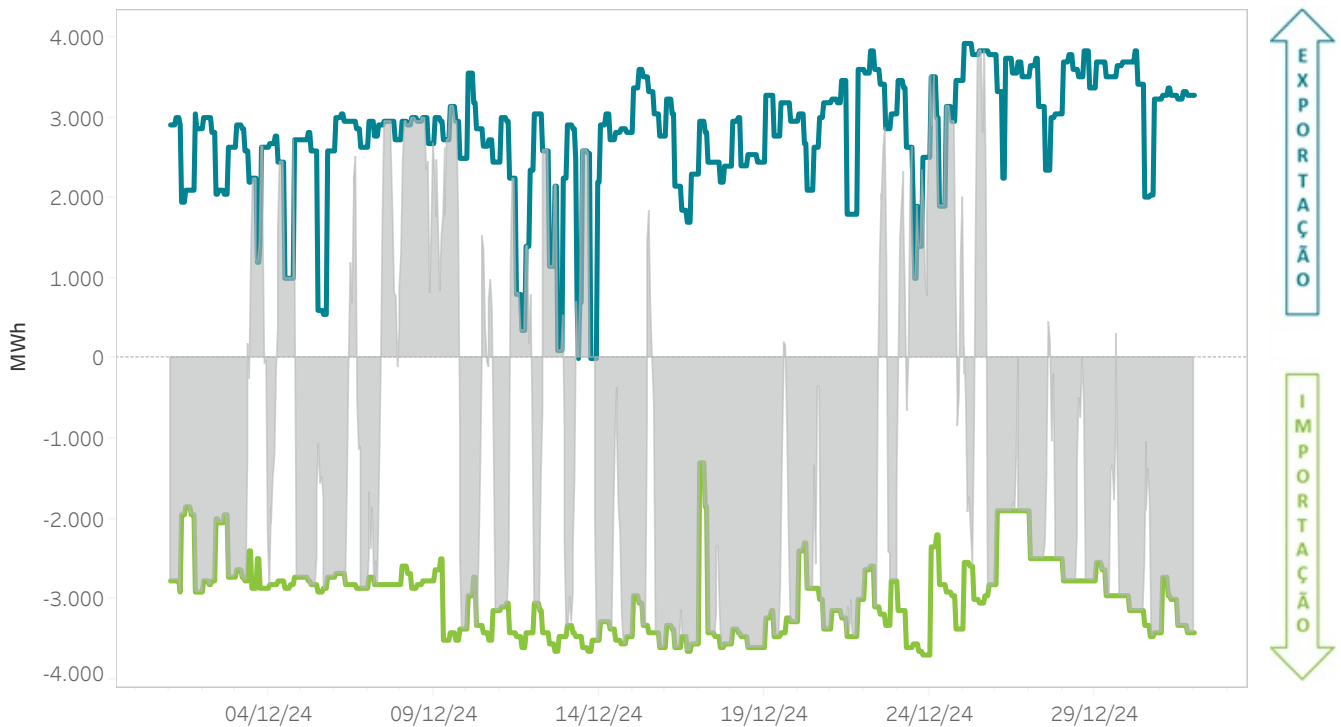

6.4 Capacidade e ocupação interligação com a França no Programa Horário Final (PHF)

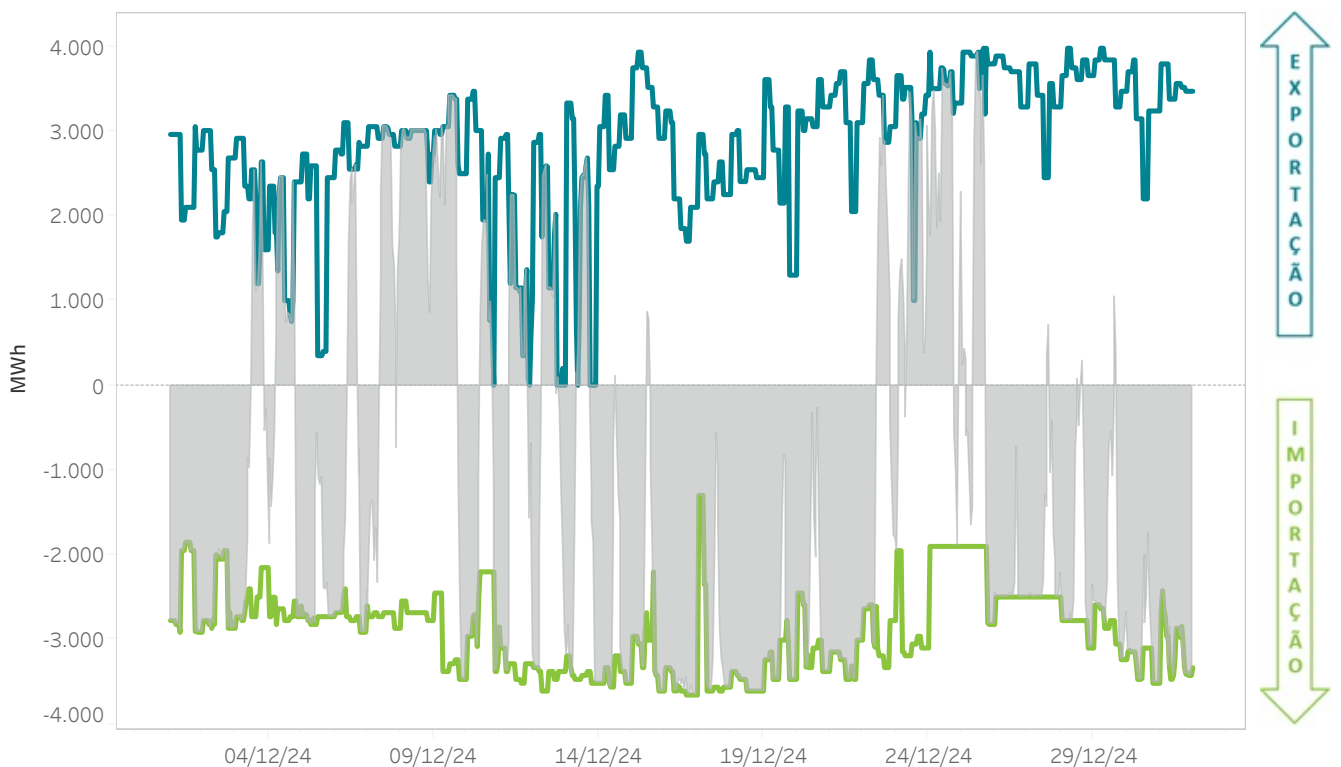

6.5 Capacidade e ocupação interligação com Marrocos no Programa Diário Base de Funcionamento (PDBF)

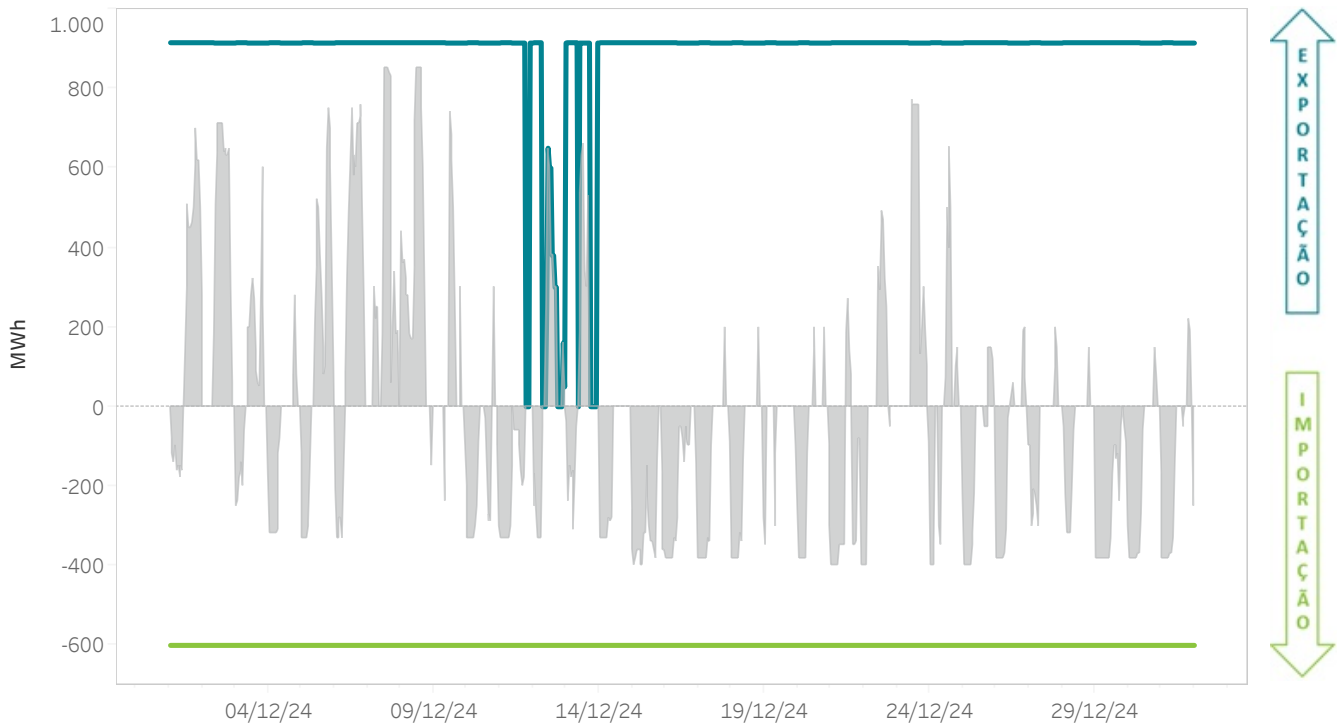

6.6 Capacidade e ocupação interligação com Marrocos no Programa Horário Final (PHF)

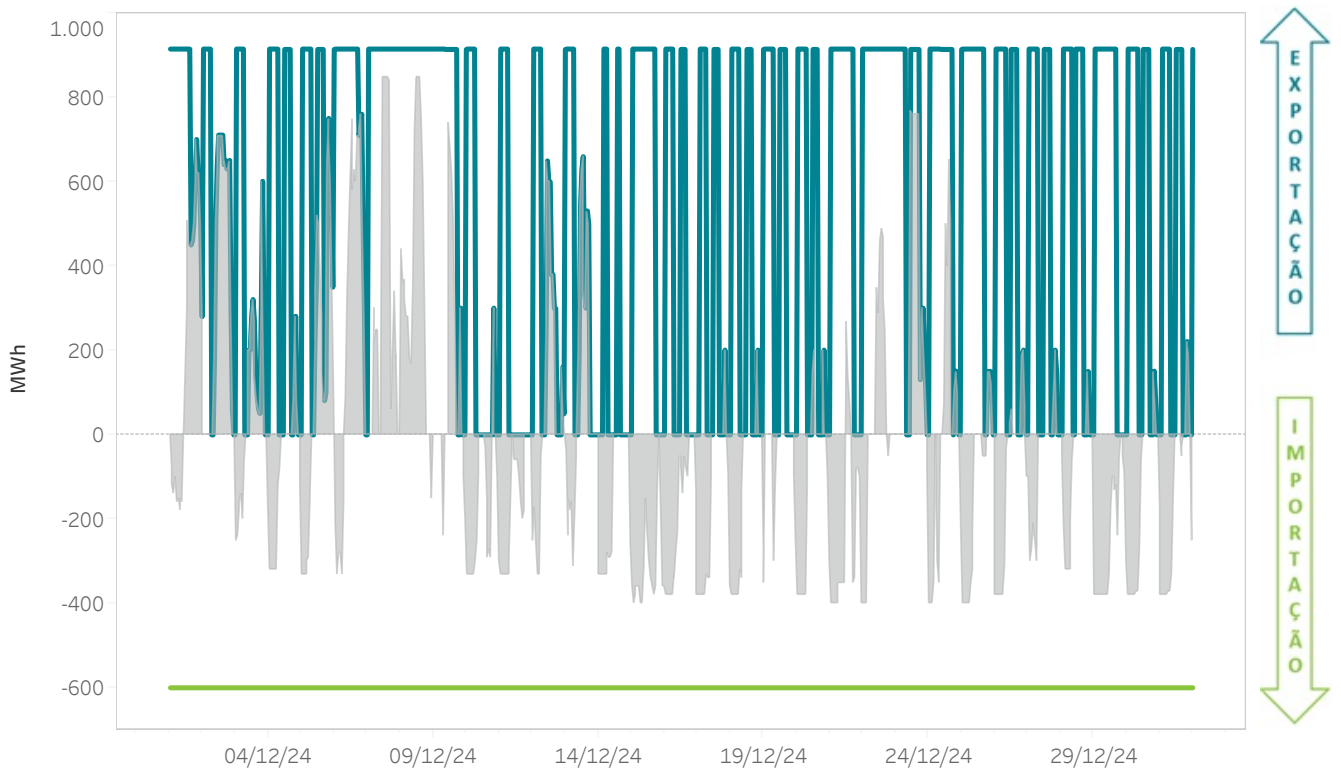

6.7 Energias mensais trocadas por fronteiras do MIBEL - Ano móvel

O gráfico representa a energia importada ou exportada nos mercados geridos pelo OMIE.

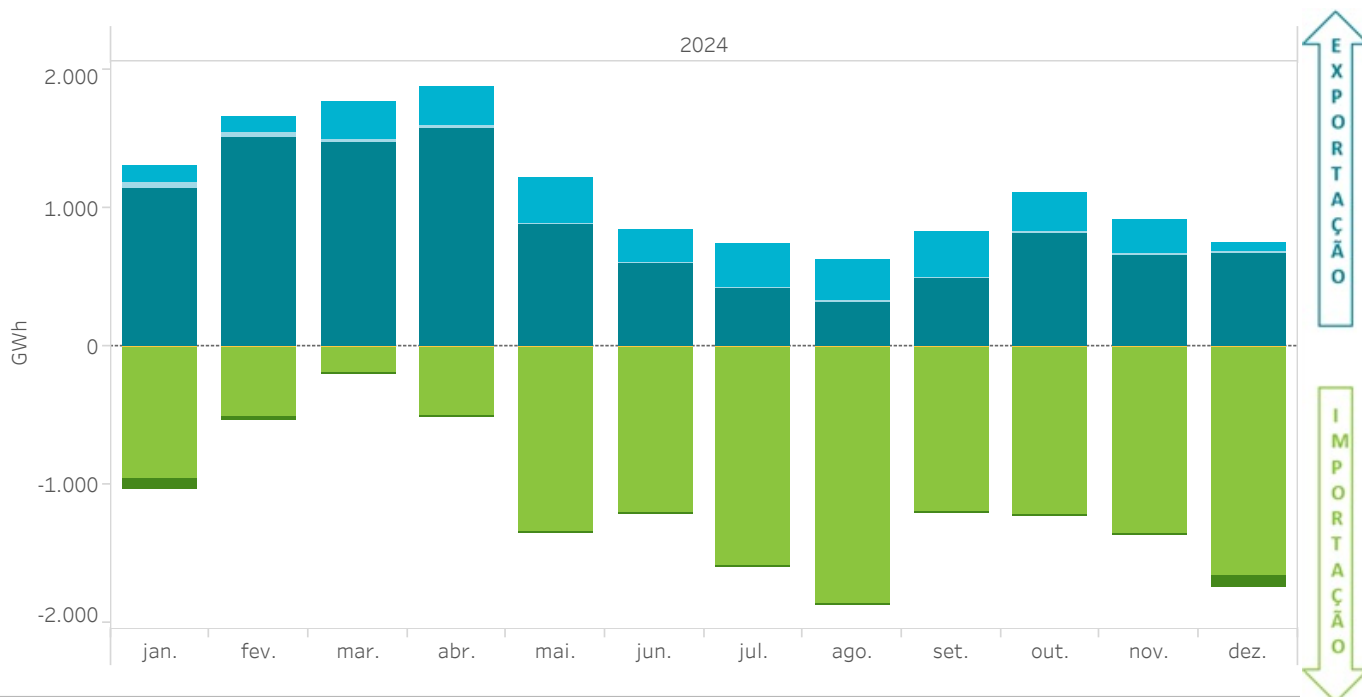

6.8 Volumes económicos mensais trocados por fronteiras do MIBEL - Ano móvel

O gráfico representa o volume económico das importações ou exportações nos mercados geridos pelo OMIE.

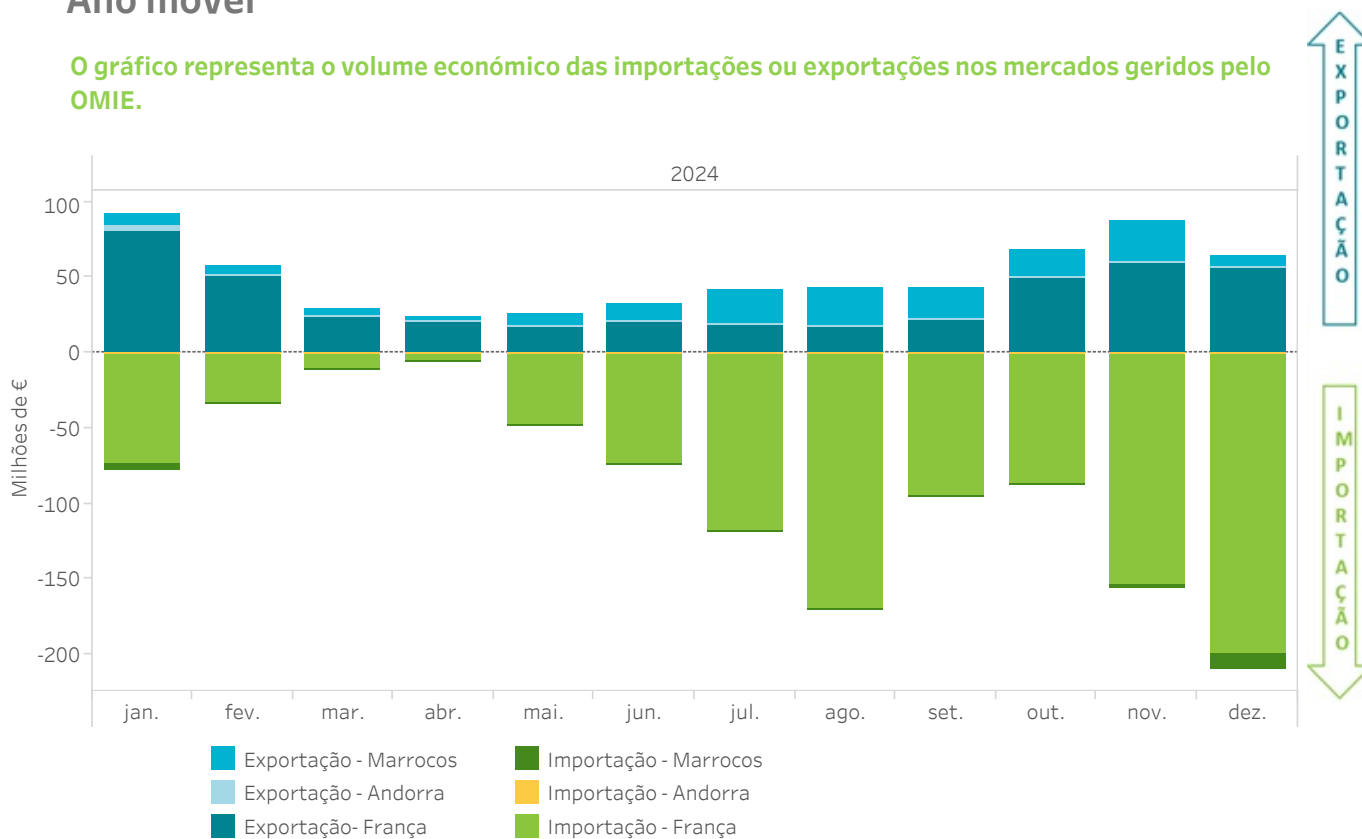

6.9 Energias mensais trocadas na fronteira com Portugal - Ano móvel

O gráfico representa a energia importada ou exportada nos mercados geridos pelo OMIE.

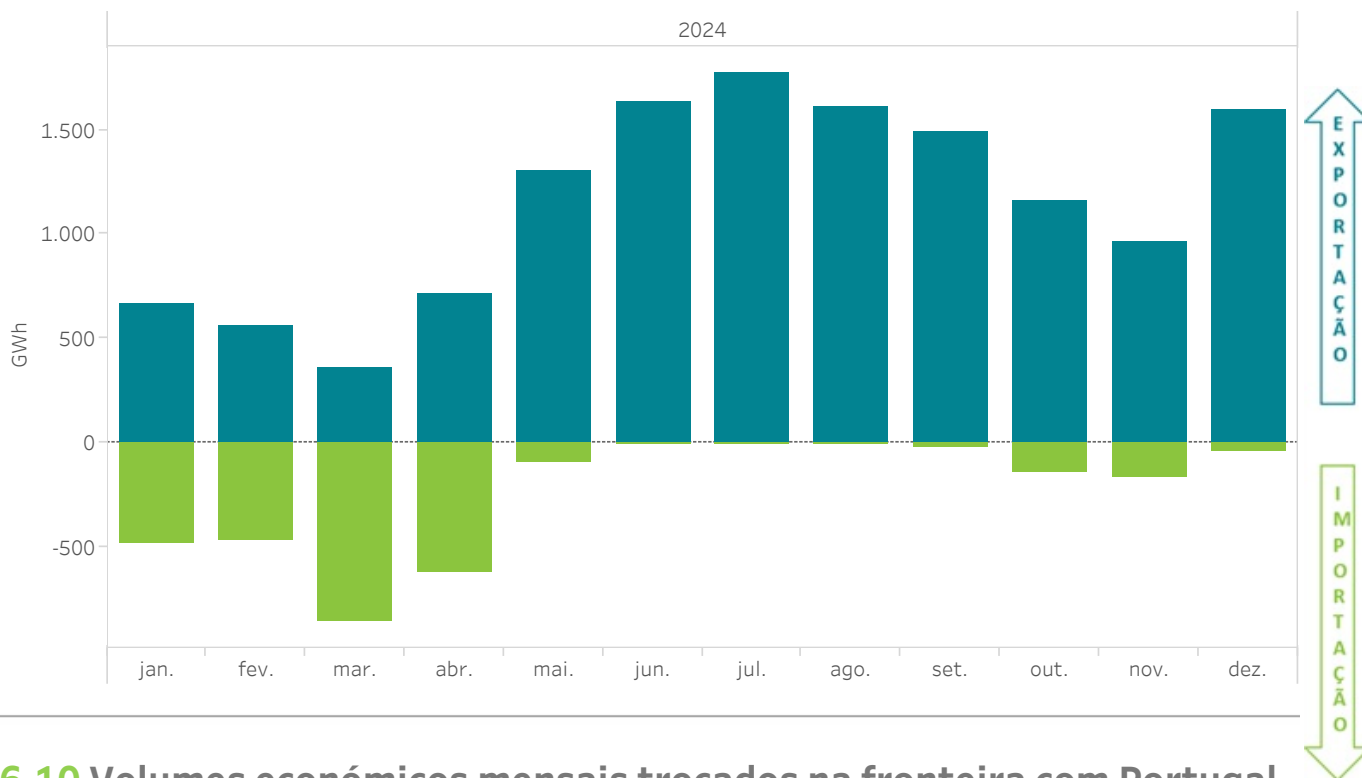

6.10 Volumes económicos mensais trocados na fronteira com Portugal - Ano móvel

O gráfico representa o volume económico das importações ou exportações nos mercados geridos pelo OMIE.

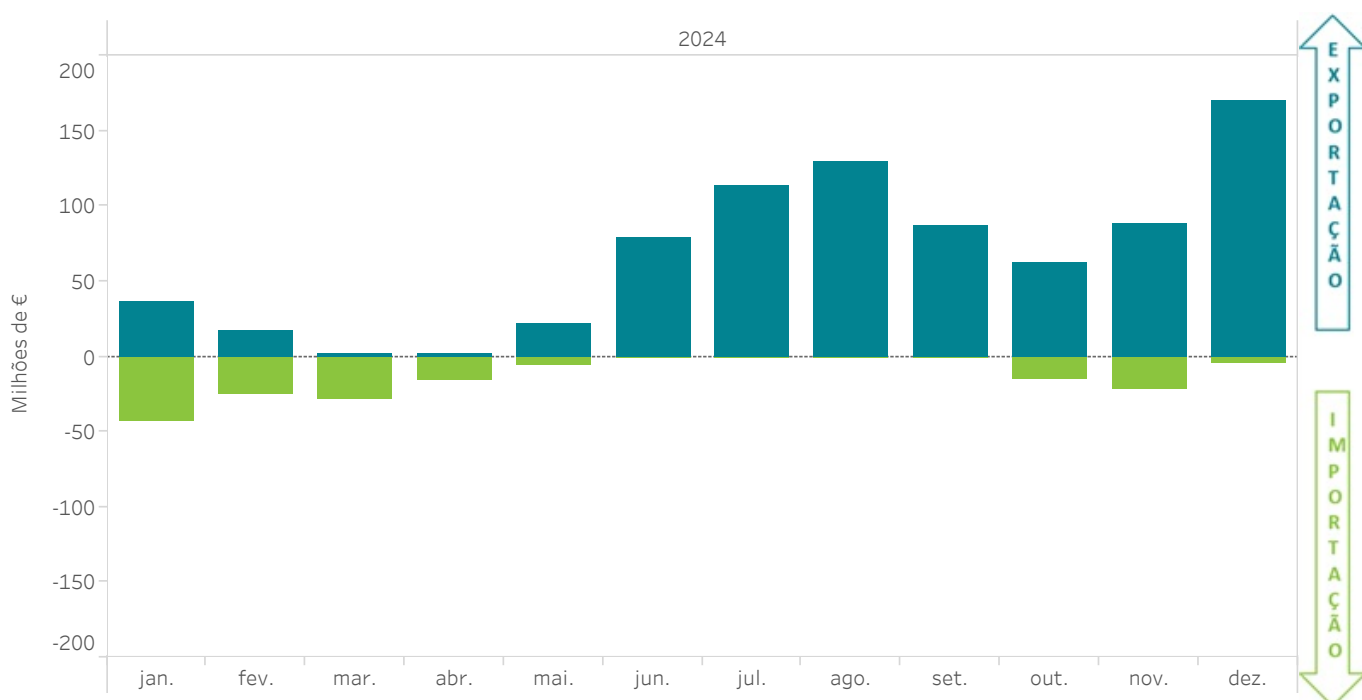

6.11 Repercussão das importações e exportações no MIBEL sobre a procura do mercado - Ano móvel

O gráfico representa o ratio entre a energia (ou o volume económico) de importações ou exportações nos mercados geridos pelo OMIE e a procura (ou o volume económico) negociada nos referidos mercados.

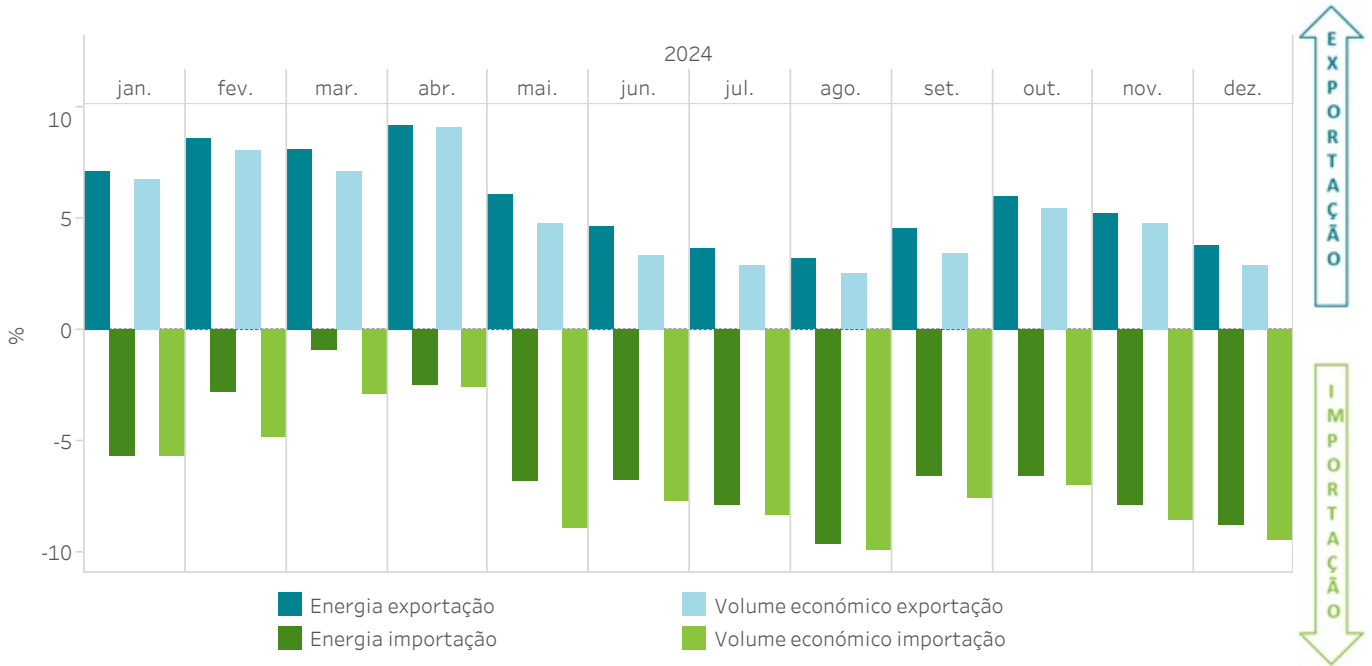

6.12 Trocas internacionais por mercado - Ano móvel

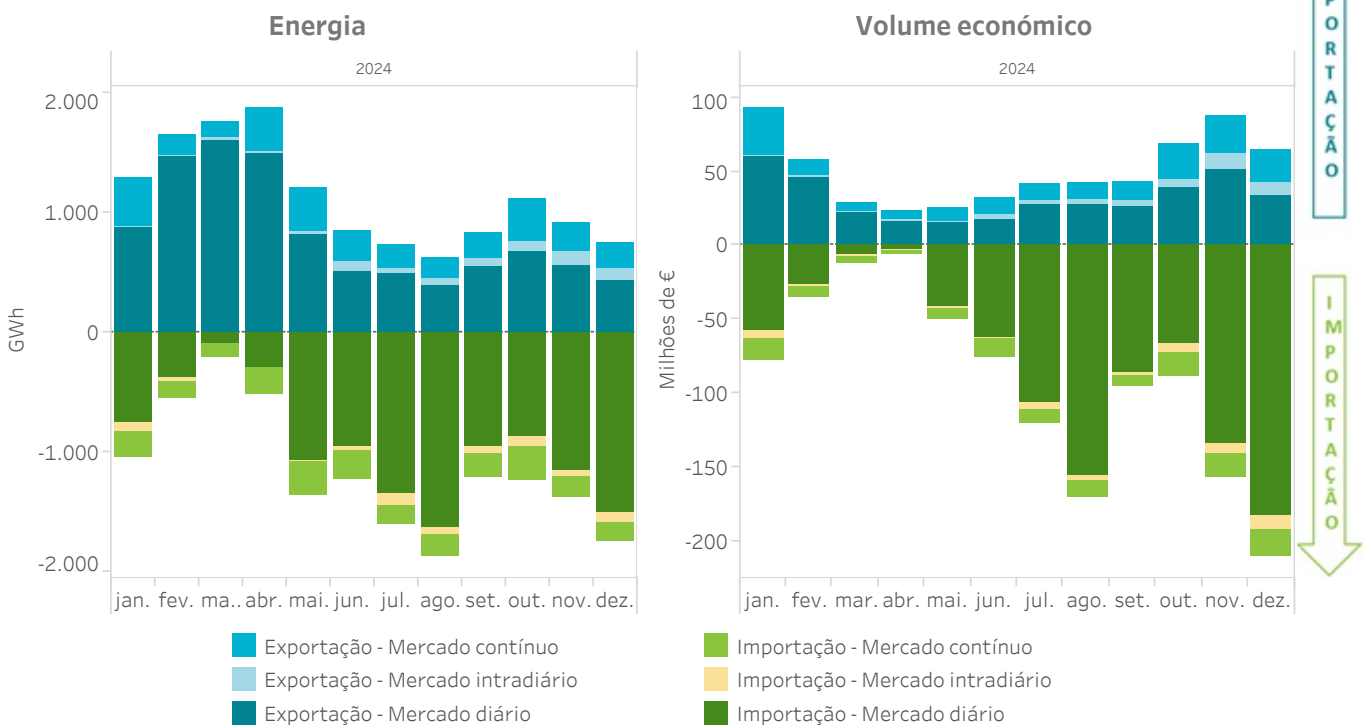

Relatório mensal dezembro de 2024

7.

Mercados internacionais

- Preços e energias nos mercados internacionais
- Preços e energias nos mercados internacionais no último ano



7.1 Preços médios diários nos principais operadores de mercado na Europa

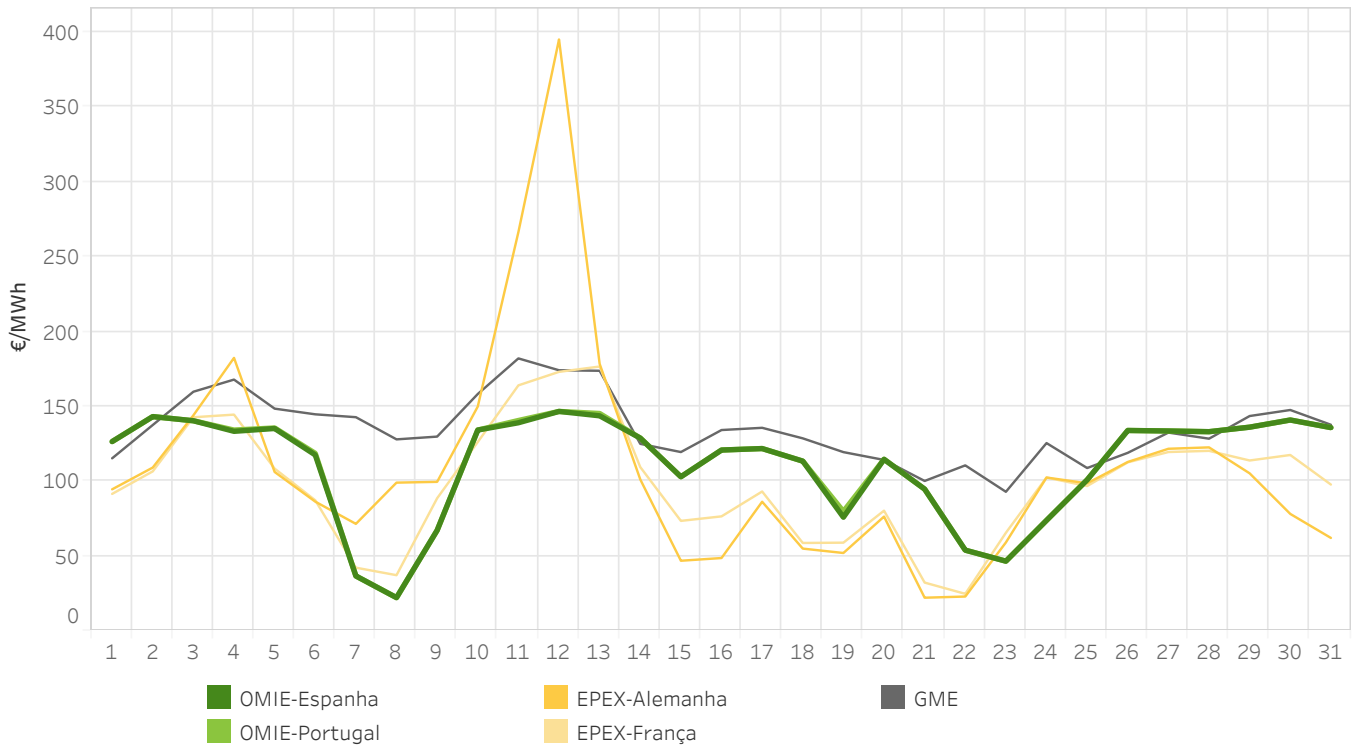

7.2 Preços médios mensais nas áreas de preço da Europa no €/MWh

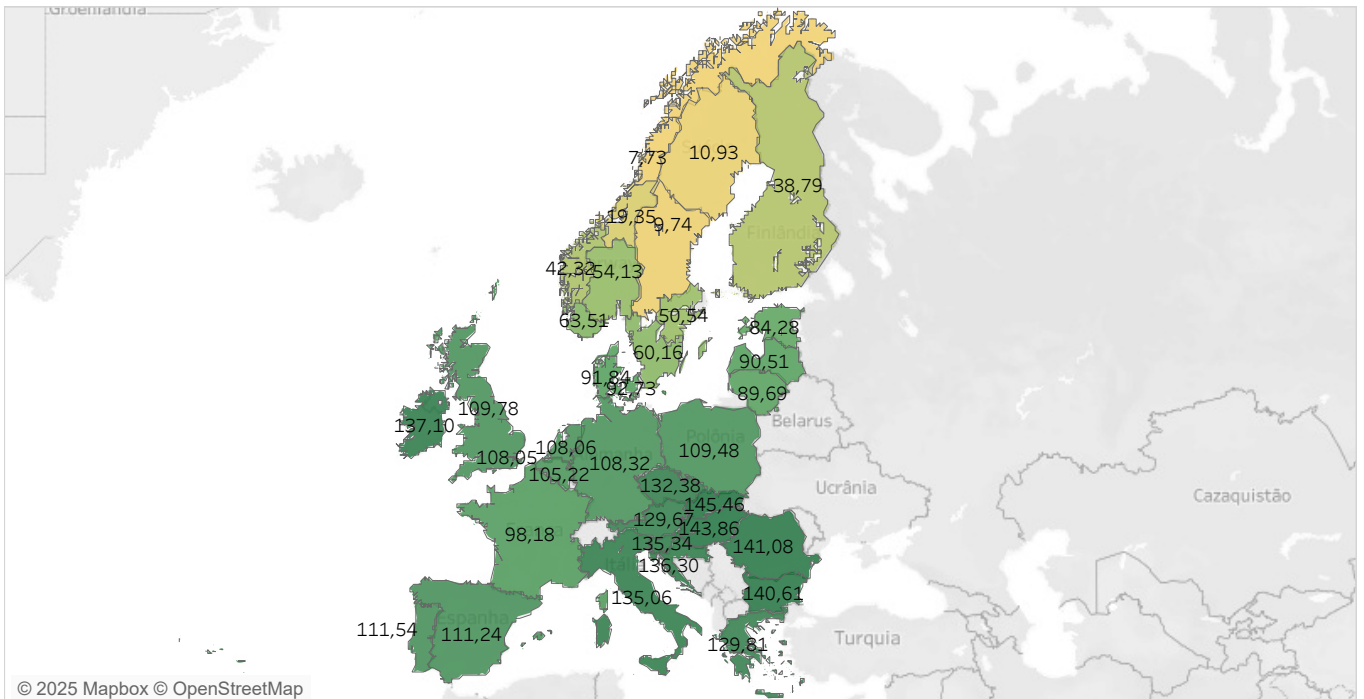

7,73 145,46

Nota: O Reino Unido está dissociado do Mercado Interno Europeu a Eletricidade e os preços dos dois mercados existentes são apresentados.

7.3 Energia diária negociada nos principais operadores de mercado na Europa

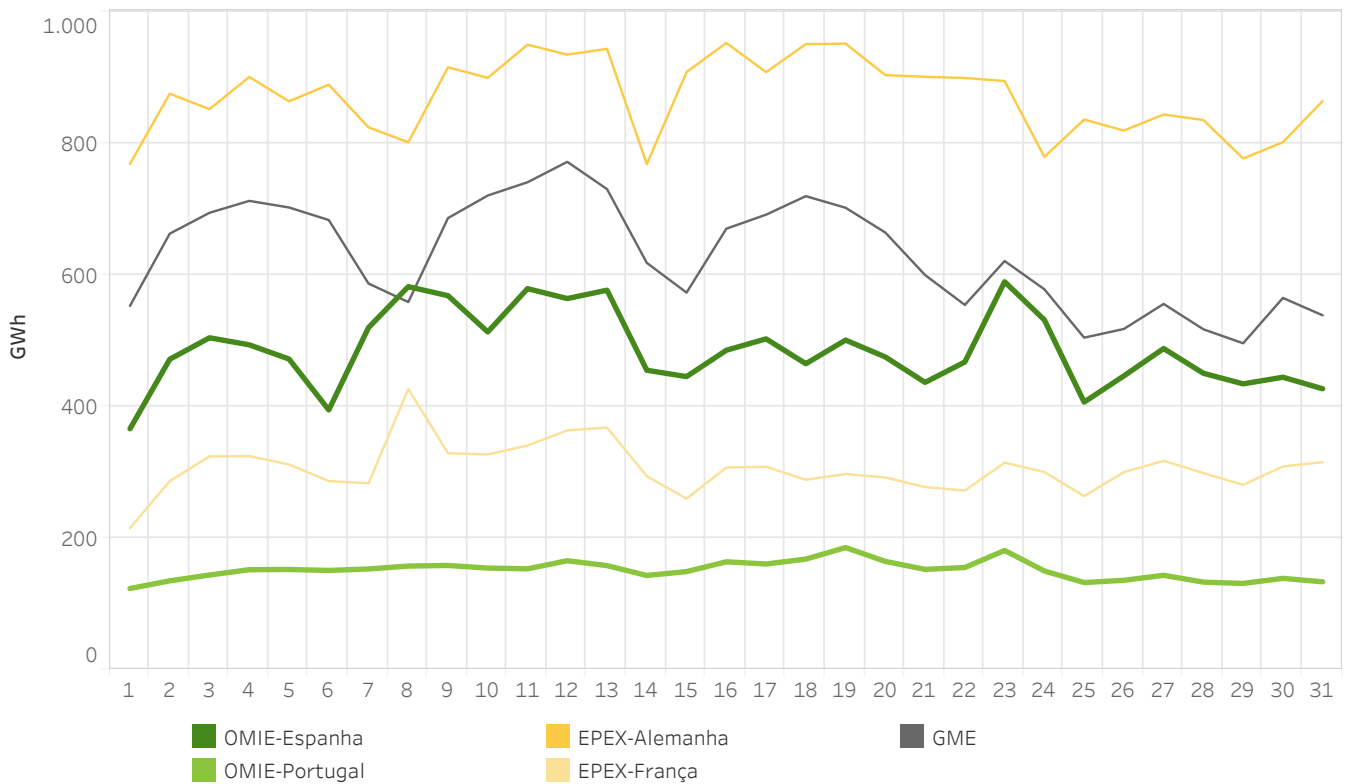

7.4 Energias mensais nas principais áreas de preço da Europa no TWh

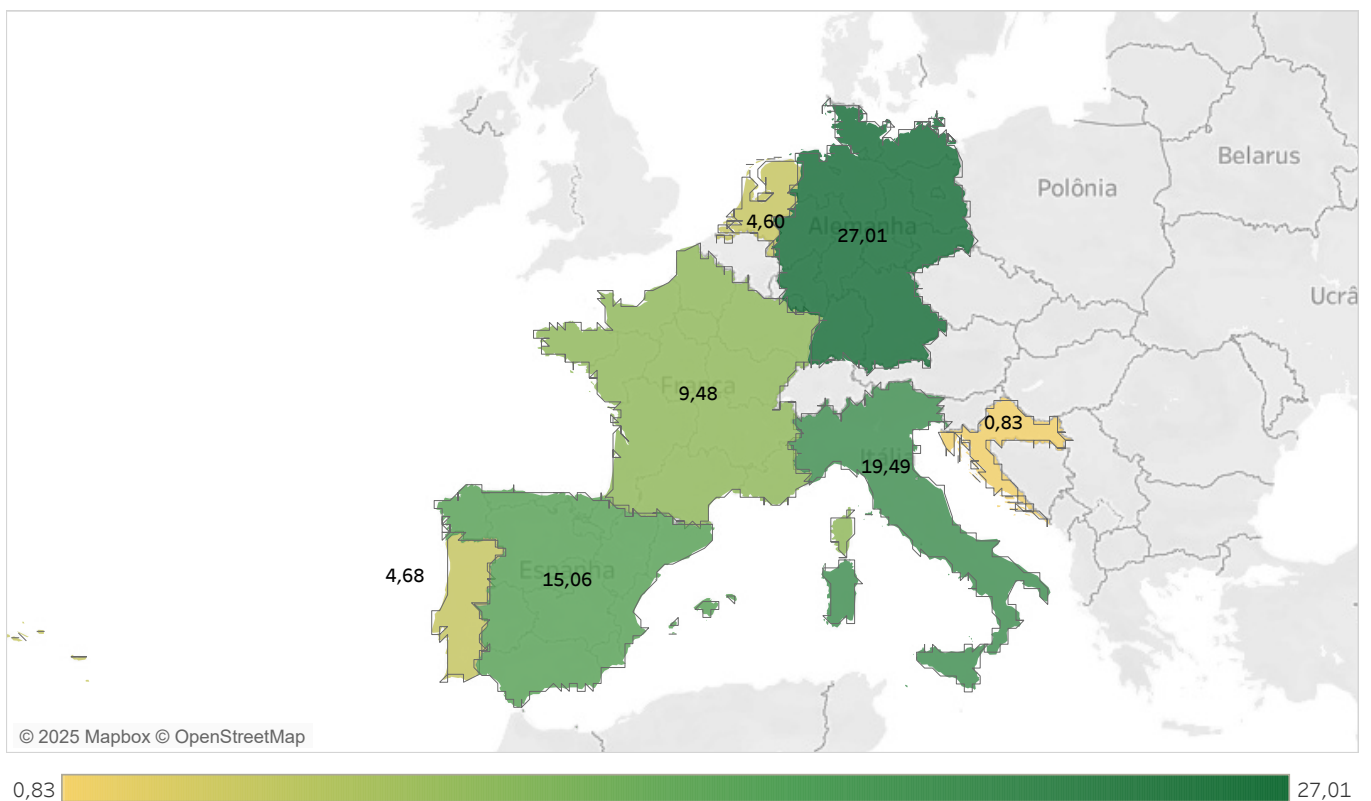

7.5 Preços máximos horários [€/MWh] nas áreas de preço da Europa em dezembro de 2024

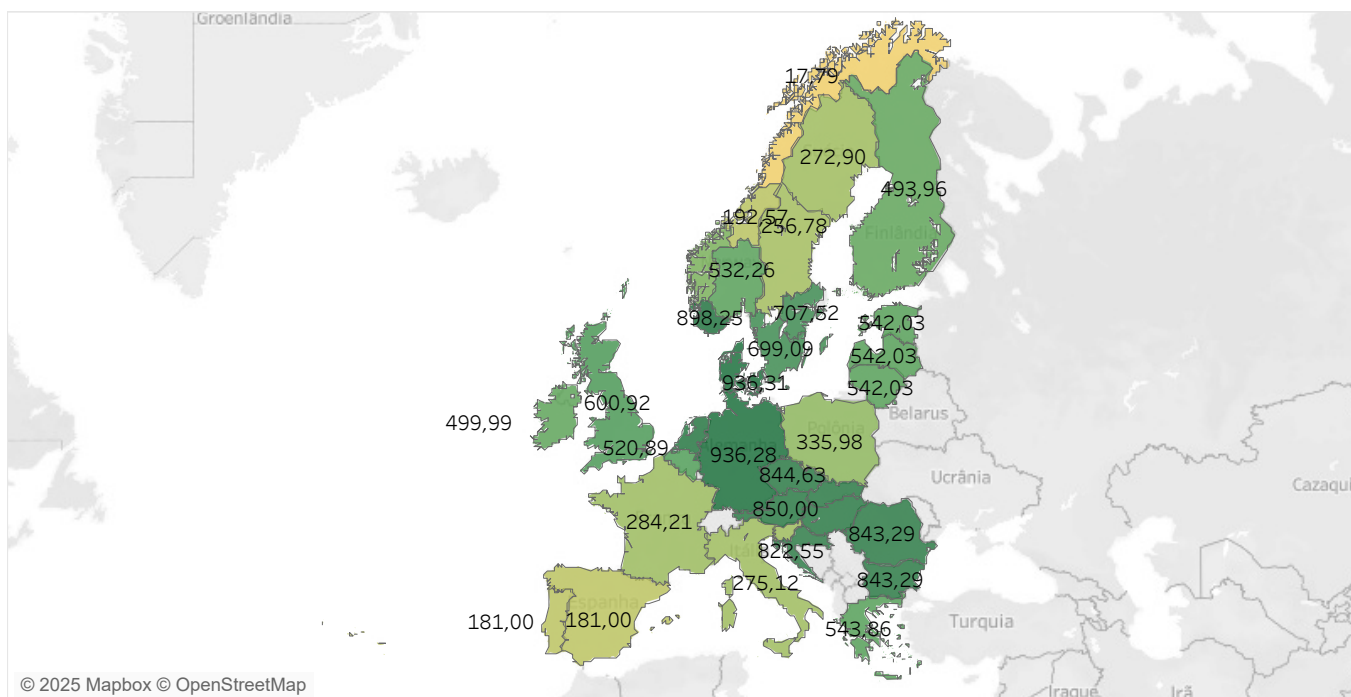

7.6 Preços mínimos horários [€/MWh] nas áreas de preço da Europa em dezembro de 2024

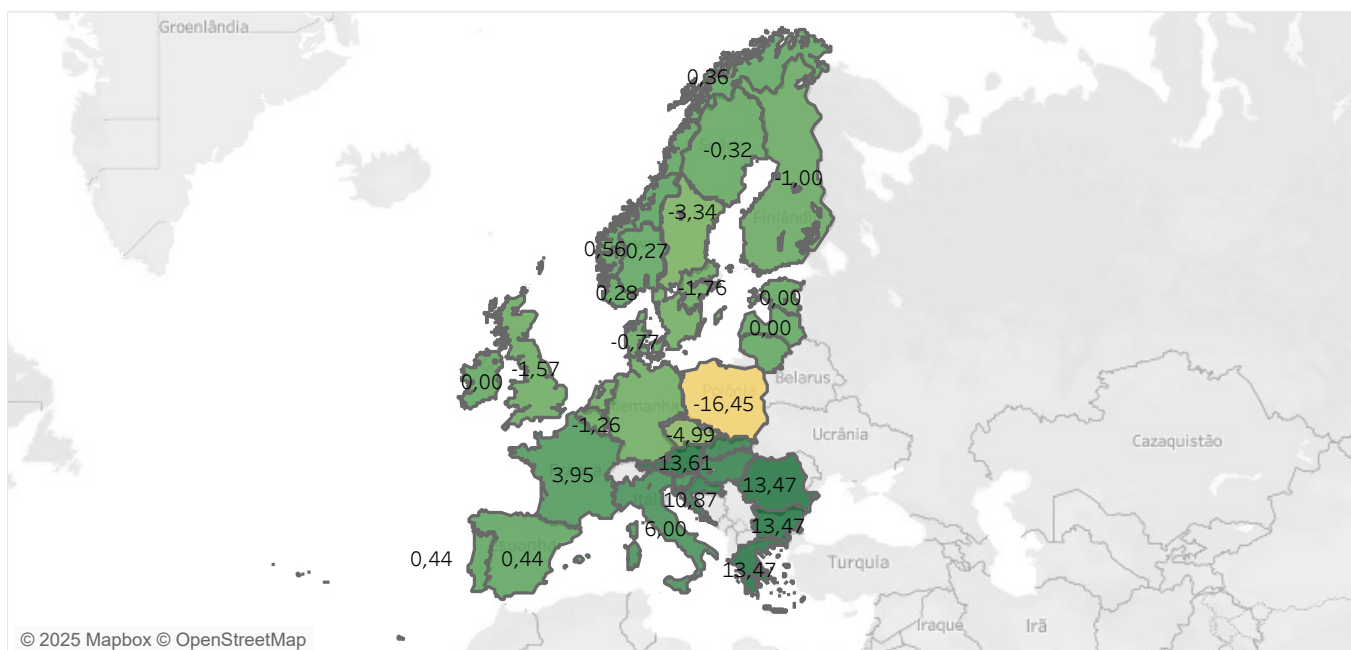

Nota: O Reino Unido está dissociado do Mercado Interno Europeu a Eletricidade e os preços dos dois mercados existentes são apresentados.

7.7 Hora de máximo acoplamento de preços [€/MWh] nas áreas de preço da Europa em dezembro de 2024

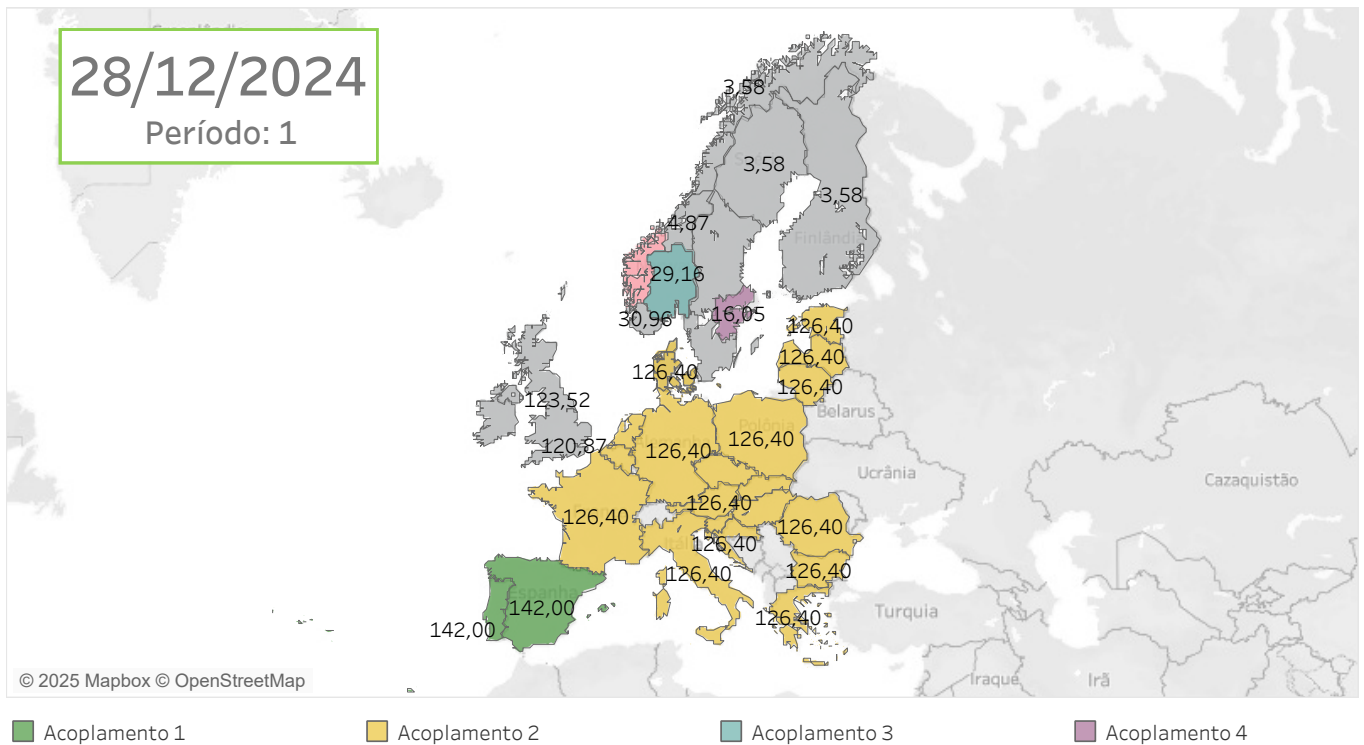

7.8 Hora de mínimo acoplamento de preços [€/MWh] nas áreas de preço da Europa em dezembro de 2024

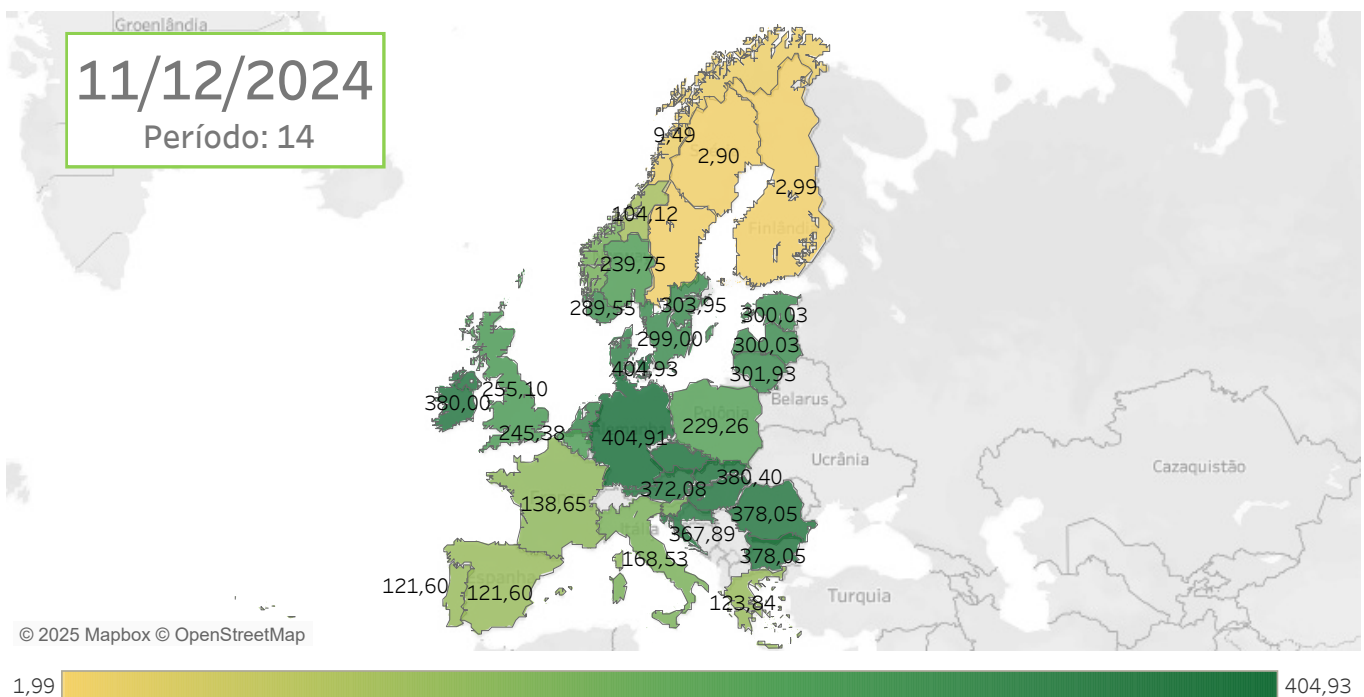

Nota: O Reino Unido está dissociado do Mercado Interno Europeu a Eletricidade e os preços dos dois mercados existentes são apresentados.

7.9 Preços médios diários em comparação com os principais operadores de mercado na Europa

Espanha e Portugal

A área de "Faixa de preço" representa a diferença entre o preço médio diário máximo e o mínimo entre os mercados de: EPEX-Alemanha, EPEX-França, EPEX-Holanda e GME.

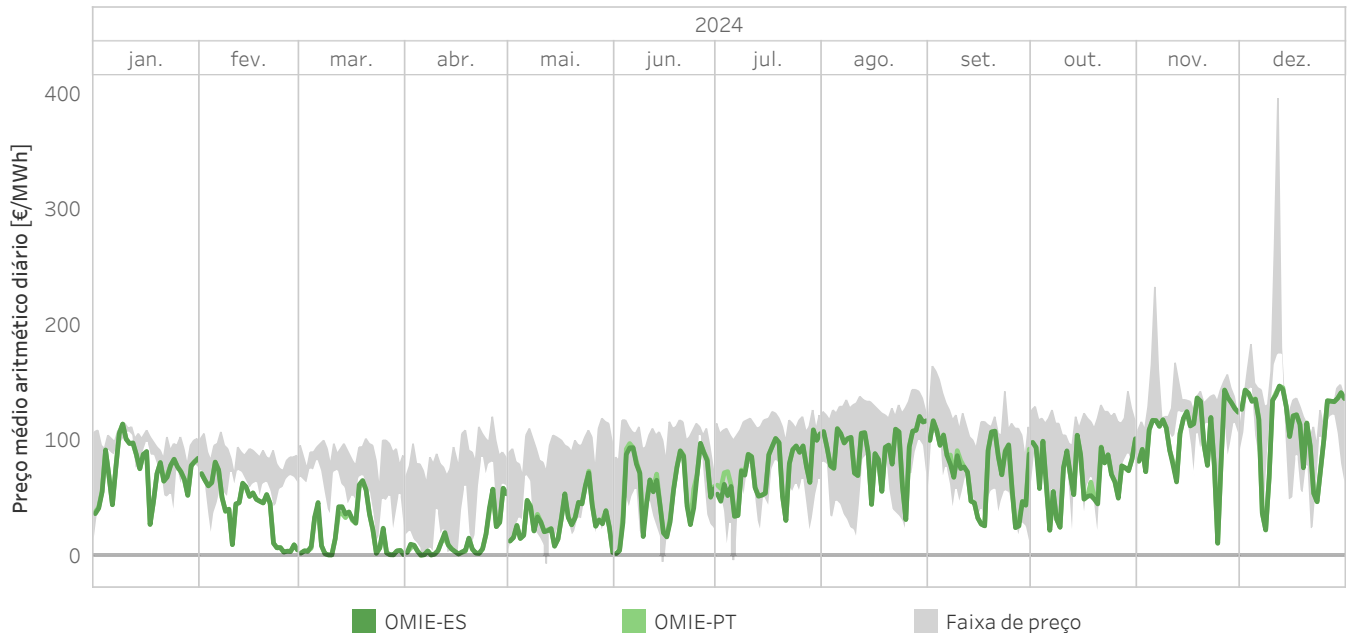

7.10 Preços médios nas áreas de preço na Europa de janeiro de 2024 a dezembro de 2024 no €/MWh

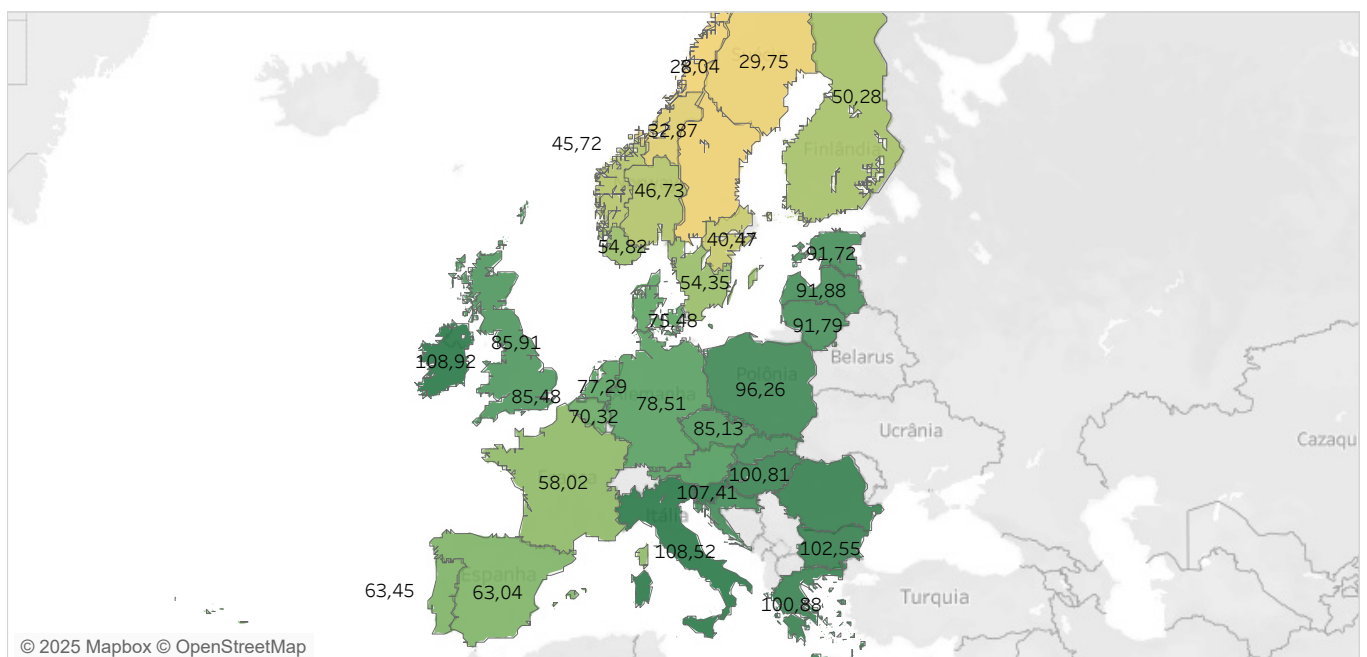

28,04 108,92

Nota: O Reino Unido está dissociado do Mercado Interno Europeu a Eletricidade e os preços dos dois mercados existentes são apresentados.

7.11 Energia diária negociada nos principais operadores de mercado na Europa

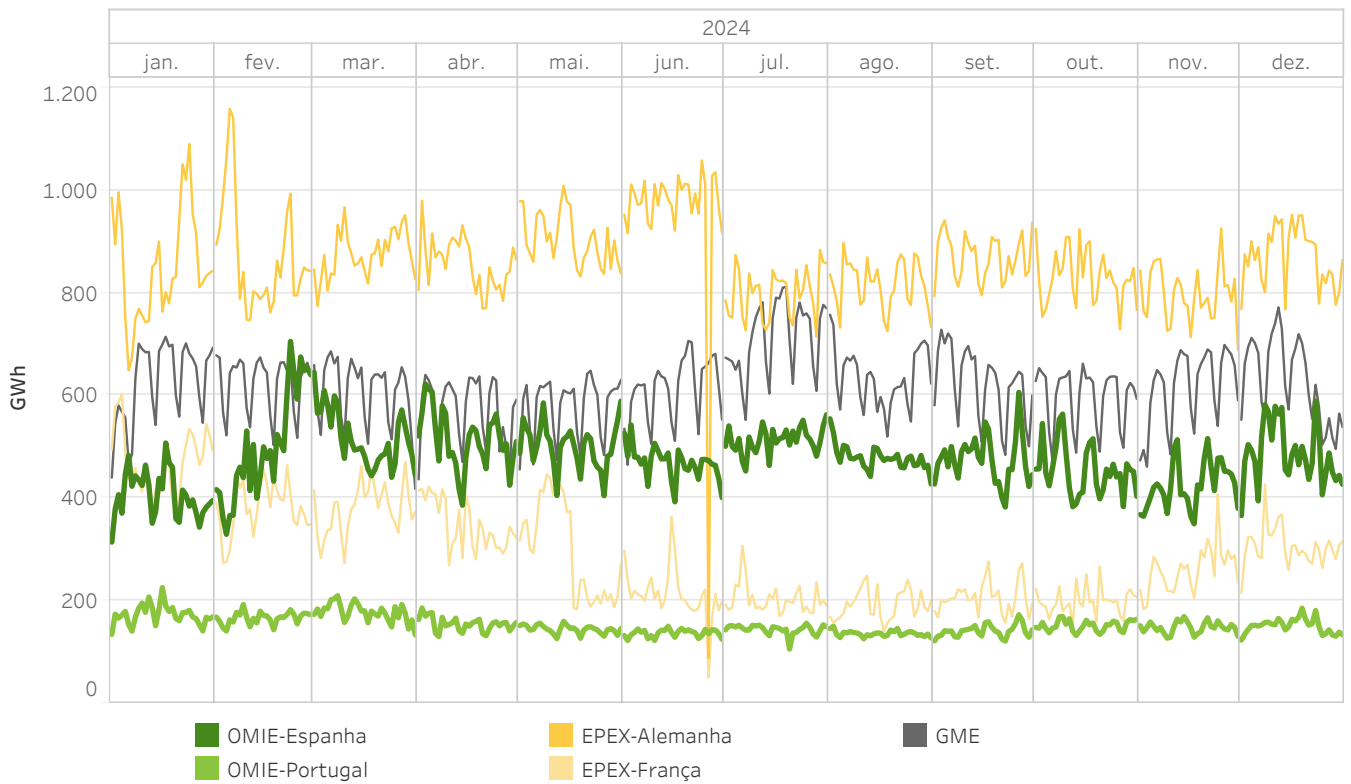

7.12 Energia nas principais áreas de preço na Europa de janeiro de 2024 a dezembro de 2024 no TWh

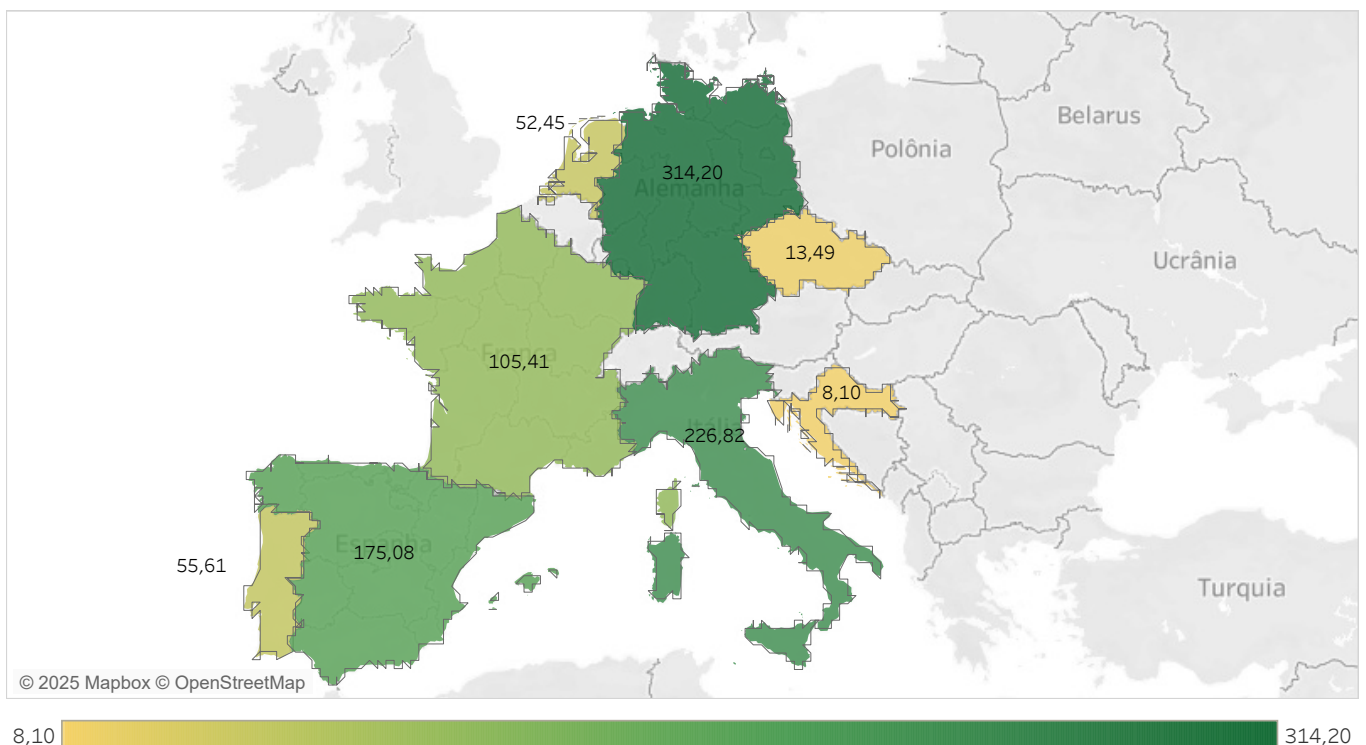

Relatório mensal dezembro de 2024

Anexo

- Mercado diário
- Mercado intradiário leilões
- Mercado intradiário contínuo



Mercado Diário

O mercado diário, como parte integrante do mercado de produção de energia elétrica, tem como objetivo a realização das transações de energia elétrica para o dia seguinte através da apresentação de ofertas de venda e aquisição de energia elétrica por parte dos agentes do mercado.

O mercado diário é gerido pelos operadores do mercado europeu: OMIE, EPEX SPOT, GME, Nord Pool, TGE, OPCOM e OTE através do projeto PCR: O propósito deste projeto é a implementação de um sistema de acoplamento de mercados que calcula os preços da eletricidade em toda a Europa, e que permita alocar a capacidade transfronteiriça nos mercados de curto prazo.

O programa resultado do mercado diário é o Programa Diário Base de Cassação (PBDC). O operador do sistema incorpora a este programa os bilaterais declarados pelo operador do sistema e o programa resultado é o Programa Diário Base de Funcionamento (PDBF). Finalmente, depois de o operador de sistema ter aplicado as restrições técnicas ao PDBF, o programa resultante é o Programa Diário Viável Definitivo (PDVD).

Mercado Intradiário

Os mercados intradiários são uma ferramenta importante para os agentes do mercado poderem ajustar, através da apresentação de ofertas de venda e aquisição de energia, o seu programa resultante do mercado diário em conformidade com as necessidades que esperam em tempo real. A importância de uns mercados intradiários eficientes aumentou nos últimos anos como consequência da capacidade de geração intermitente cada vez mais elevada.

Mercado Intradiário de Leilões Regionais

O mercado intradiário de leilões tem como objetivo atender, através da apresentação de ofertas de venda e aquisição de energia elétrica por parte dos agentes do mercado, os ajustes sobre o Programa Diário Viável Definitivo cuja base de programação é o resultado do mercado diário.

O mercado intradiário de leilões estrutura-se atualmente em seis sessões com diversos horizontes de programação para cada sessão e gere as áreas de preço de Portugal e Espanha, e a capacidade livre das interligações: Espanha-Portugal, Espanha-Marrocos e Espanha-Andorra.

O programa resultado de cada sessão do mercado intradiário de leilão é o Programa Intradiário Básico de Cassação Incremental (PIBCI). Com base neste programa, o operador do sistema publica o programa resultante, o Programa Horário Final (PHF).

Mercado europeu de leilões intradiários (IDAs)

O mercado europeu de leilões de capacidade intradiária (Intraday Capacity Auctions - IDA-) tem como objetivo satisfazer, através da apresentação de ofertas de compra e venda de energia eléctrica pelos agentes de mercado, os ajustamentos ao Programa Diário Viável Final, cuja base de programação é o resultado do mercado diário.

O mercado europeu de leilões intradiários está atualmente estruturado em três sessões com diferentes horizontes de programação para cada sessão. Nestes mercados, o volume de energia e o preço para cada hora são determinados pela intersecção entre a oferta e a procura, sendo o modelo acordado e aprovado por todos os mercados europeus.

O programa resultado de cada sessão do mercado intradiário de leilão é o Programa Intradiário Básico de Cassação Incremental (PIBCI). Com base neste programa, o operador do sistema publica o programa resultante, o Programa Horário Final (PHF).

Mercado Intradiário Contínuo (XBID)

O mercado intradiário contínuo, tal como o mercado intradiário de leilões, oferece a possibilidade de os agentes do mercado poderem gerir os seus desbalanços de energia com 2 diferenças fundamentais em relação ao de leilões:

- Os agentes podem beneficiar da liquidez do mercado a nível regional de Espanha e Portugal e da liquidez disponível nos mercados de outras áreas da Europa, sempre que haja capacidade de transporte transfronteiriça disponível entre as zonas.
- O ajuste pode realizar-se até uma hora antes do momento de entrega da energia.

O mercado intradiário contínuo é gerido pelos operadores de mercado OMIE, EPEX spot, BSP e Nord Pool Spot, respondendo às necessidades do mercado, que implementaram uma iniciativa chamada Projeto de Mercado XBID para criar um mercado intradiário integrado transfronteiriço europeu. O propósito do projeto XBID é permitir o comércio de energia entre as diversas zonas da Europa de forma contínua e aumentar a eficiência global das transações nos mercados intradiários em toda a Europa. Esta iniciativa representa o Single Intraday Coupling (SIDC), solução que permitirá a criação de um mercado integrado intradiário europeu.

O programa resultado de cada ronda do mercado intradiário contínuo é o Programa Intradiário Básico de Cassação Incremental Contínuo (PIBCIC). Com base neste programa, o operador do sistema publica o programa resultante, o Programa Horário Final Contínuo (PHFC).



cmie